中華民國十八年十二月十五日 (日刊) THE MAN CHOU PAO 星期日 舊曆己巳十八年十一月十五日 NO.2503 (一)

滿洲報

第三種郵便物認可大正十一年七月廿四日 發行人 西片朝三 編輯人 金念曾 印刷人 金慕章

(本報價目)每份現大洋五分每月現大洋一圓一角三個月現大洋三圓二角六個月現大洋六圓二角全年現大洋十二圓郵費免惠郵票不收
(廣告刊費)一行十二字起碼一日每行現大洋一圓特別及長期者另議
大連市山縣通一四二番地
中日合辦 發行所 滿洲報社
電話 編輯部(長)七五一三番 經理部 四〇三四番 社長室 二一八一四番
振替貯金口座(大連)二七二三番

THE MAN CHOU PAO SHE
142 Yamagatadori, Dairen, Manchuria, China.

昭和四年十二月十五日

閻忽電蔣勸下野
閻係經各要人贊成後所發
政府置若罔聞仍堅持用武

閻錫山十二日忽電蔣勸下野並請覆示向中央對此協議之結果決置若罔聞 閻氏從此已變其向來擁護中央之態度矣(十四日上海專電)

閻錫山對蔣勸告下野及其他三條提議係經全國士要各派首腦者及除蔣軍以外各軍長之贊成而發表者 蓋閻氏從來表面宣布擁護中央會今見機已到遂由正面露骨的勸蔣下野然政府要人均不聽從據稱決堅持全力討伐唐石云(十四日南京專電)

解決黨務及政治之辦法
閻錫山請蔣下野之電內容

閻錫山以十二日致電政府謂閻未和平解決時局之最善策與張學良協議之結果一致表決如左請中央對左開各項速予電覆爲荷云

一、蔣介石既居現職斷難和平解決故此際願致勸蔣公潔然下野
二、國民黨之黨務願由各舊黨部之代表者開會解決
三、政治願急開國民會議由該會議解決

將接此電後即委古應芬向閻探索眞意(十四日南京專電)

閻忽集車運兵
派孫楊部赴豫業已出發

閻錫山忽電命平漢鐵路局向石家莊急遽集中列車此係爲派孫楚楊耀芳向豫出動孫軍之一部業已出發又閻錫山與中央間成立安協使劉鎮華向豫移駐(十四日北平專電)

閻易平漢局長

平漢路正副局長前日來平十三日忽奉閻錫山令辭職後任局長爲晉系謝宗州已將事務交代完畢平漢線實權完全歸閻手矣(十四日北平聯合電)

不反蔣即下野
老民黨電胡譚戴等
汪許等所發李烈鈞亦列名

十二日被民黨宣言除名之汪兆銘許崇智等十三日又電蔣請其即刻下野向國民謝罪同時又致電與胡漢民戴天仇譚延闓等政府要人云擁護自私黨國之蔣介石者即與蔣同罪故宜速取反蔣態度不然即應下野以待國民公裁云云該電並有李烈鈞及其他在野民黨元老等列名(十四日上海專電)

石韓欲妥協說

據政府消息石友三託何成濬何應欽向蔣令石提議停戰又韓復榘對楊哲提議妥協表示願在洛陽會見然其眞相不明(十四日南京專電)

唐軍形勢困難

據鄭州來電唐生智軍入鄂大有困難形勢其與韓復榘之聯絡極不順利又洛陽徐源泉等各軍之態度亦不明唐軍主力現在鄭州許昌間並於信陽北方與夏斗寅對峙中(十四日北平聯合電)

何成濬赴漢口
楊杰王金鈺徐源泉新職

何成濬十三日午後六時乘永綏軍艦赴漢口就任第五路指揮兼漢口行營主任又任命第十軍長楊杰爲洛陽行營主任王金鈺爲第九軍指揮徐源泉爲第十一軍指揮(十四日南京專電)

京聯合電)

已收有効果
收買陳徐等、蔣即用彼等以討伐石唐

茲據某方確訊蔣介石對陳調元徐源泉等反蔣軍領施之買收運動頗收效果蔣擬以此等軍隊討伐唐石(十四日東京專電)

中央雖發表減張 粵局仍似可慮
要人多避難現欵紛滙港

關於張發奎軍之攻粵據國府十二日附公表云張軍主力已被擊滅粵局轉危爲安等語又十二日中委常會議決開除汪兆銘黨籍並下令通併此係表示蔣汪妥協決裂然一方廣州最近各要人忽開始避難又市面各銀行紛紛向香港滙欵由此觀之則粵局危機似已迫眉睫豫料政始上近將發生大變化云(十四日上海專電)

何曾勸唐仍歸順中央

被任爲第五路總指揮漢口行營主任之何成濬十三日午後六時爲促進討唐已乘永綏艦赴漢口臨行時曾電唐勸其歸順中央(十四日南京專電)

哈威伯力電訊恢復矣

蔡運升入俄後哈爾濱伯力海參威間曾歷四月來通之電信電話竟一齊開通矣雖尚未許一般人使用而商人等皆以爲東部線將近開通月下大豆逐日暴漲特產商又呈活氣哈威間一般電信電話日內亦將開通(十四日哈爾濱聯合電)

不與國內戰爭
張學良將通電聲明理由

張學良此次由反蔣聯盟者任爲第二路司令然張氏以中俄交涉尚未解決對外極處苦境無暇加入國內政局之理由發出通電有所聲明矣(十四日遼寧專電)

土匪炸橋 廣九不通

十三日朝因土匪炸毀石灘鐵橋廣九鐵路遂不通(十四日香港聯合電)

李景林等在滬宴各界

上海特訊、九日晚七時、李景林虞洽卿張嘯林杜月笙王一亭王曉籟諸君、爲上海國術比試大會事、假座大西洋宴請各界及大小各報記者、到有褚民誼王乾彥及大小各報通信社記者百餘人、席間由虞洽卿起立致詞、略謂同人等因念慰勞東北將士賑濟浙災籌募體育學校基金需款孔急、特發起國術比試大會於上海、售得券資悉充以上用度、望與輪界盡量贊助云云、次由褚民誼報告籌備經過、謂報名應試者現已逾百人、地址大約定借申園戰逸園、現尚在接洽中、看資分一元二元三元、因上海比賽、並不如浙江之有獎券等補助、故售票不得不略昂、比試日期約須一禮拜云、末由李景林演說、散席時已鐘鳴十下矣

中俄解決紛爭之議定書之譯文
已由双方代表署名簽字

中俄兩國全權委員刻在伯力交涉解決份糾之中茲據可靠消息兩國爲解決紛爭所訂之議定書全文如左

議定書

中華民國東北政府蘇維埃社會主義共和國聯邦政府爲增進兩國間之善隣關係與經濟的協力東北政府任命蔡運升蘇維埃政府任命希瑪諾富斯基兩全權委員且兩委員互示全權委任狀認爲妥當遂議定如左

第一條 東北政府蘇維埃政府於本協定書簽印後一個月以內開正式會議準據中俄奉俄協定同意於六個月以內施行商議一切之未解決問題

第二條 東北政府基於一九二四年中俄協定第九條回復中東鐵路之原狀兩國政府基於互惠平等之原則至經營商業的性質中東鐵路

第三條 東北政府自發的罷免中東鐵路理事長呂榮寰蘇維埃政府以其代償從新推薦中東鐵路正副管理局長中東鐵路理事會依中俄奉俄協定任命但蘇維埃政府對前管理局長葉姆霞諾夫副管理局長埃斯門德保留於中東鐵路任命他職之權利

第四條 兩國政府不得採取使對方國治安危殆之行動又在自己管下者及受政府之財的援助者亦同意不得採取同樣之行動且同意不許在其自己領土內但反對其對方國之團體及作政治的活動

第五條 兩國政府以友誼的解決一切之紛議且對將來目的對一九二四年之中俄奉俄協定聲明全般的嚴密實行

第六條 兩國政府應將因此次紛爭事件關聯被逮監禁之中俄兩國民全部即時釋放

第七條 (從略)

第八條 兩國政府同意可及的急速將國境軍隊歸還原防地並恢復兩國鐵路之聯絡舊態

第九條 兩國政府同意領事館及通商貿易機關之復舊

第十條 因此次紛爭兩國直接間接蒙受之損害及責任使由兩國政府任命之共同調查委員嚴格精查解決

第十一條 本議定書應速爲批准

本議定書經東北政府及蘇維埃政府全權委員署名簽印

一九二九年十二月 在伯力訂製

蔡運升
諾基希瑪富斯

(十四日哈爾濱專電)

國際列車恐尚有波折
俄領館且不知軍隊承認與否

駐哈日本總領館員重松氏以下日人八名美副領事里里斯扯海姆氏外英法德各領事館員八名搭乘國際列車出發往西部國境海拉爾一帶探詢受俄飛機炸彈洗禮後消息斷絕一月之外僞安否聞一行帶有十日間之食糧及其他防寒具爲達到目的地排除萬難呈非常之意氣關此據俄領談云莫斯科外交部或因列國之關係承認國際列車然遠東軍事委員能承認否則列車行往海拉爾以西恐尚須相當之日數與危險云(十四日哈爾濱聯合電)

中俄事及領權交涉正進行
未歡迎小幡
王正廷談話

王正廷循例會見記者團時談云中俄問題由蔡運升以中俄會議代表資格正在接治正式會議之手續地點日期等正式全權當爲莫德惠撤廢領判權交涉刻由伍朝樞在華盛頓進行交涉尚未進展又東京電報所傳政府歡迎小幡公使實屬虛傳云(十四日南京聯合電)

在豫將領集中待命

漢口特訊、劉峙八日覆蔣主席七日電、謂徐源泉等在豫十餘將領六日電總座、誓以效忠黨國者效忠總座、某等將所部集中待中央命令

石友三部叛變 浦口市損失

南京訊、本月二日夜、第十三路軍石友三所部第十七二十四師之一部兵變、浦口市廛被搶劫之損失據京市府浦口管理局長陳公哲呈報文、呈市府文(上略)茲據調查員報稱、第十三路第二十四師一部、到浦乘船、於二日夜十時許、忽然譁變、鼓噪劫掠、幾及全埠、小河南一帶、居民無一幸免、所受損失、多寡不等、因被災者已成驚弓之鳥、大多關門逃避、細數一時不及查得、又天橋北及大馬路商號被劫者卅二家、損失詳數列表附呈、又津浦路貨捐局損失公款約二千元鎗九枝、各職員所有私物、約值三千元、並有三人受刀背砍手臂、尚無緊要、叛兵臨去時、將津浦路局機車二十六輛、及帶去客車貨車甚多、當變亂之初、駐浦軍警路警護路隊等鎗枝、均被收繳、警察死傷各二、兵站處死、二兵、傷兵三、入民雖受財物之損失、而無生命之變、亦云不幸中之大幸又是日風雪交加、氣候嚴寒、變兵竟取津浦路六號碼頭所堆紙料燃燒取暖、匆々退去、未將撲滅、紙燼飛揚、乃延燒堆紙、幸經消防救息、未遭全部焚去(下略)

論說
禁煙之弊 (知非)

禁止鴉片、好事也、亦美名也、必當事諸人、各本其良心上之作用、不流於私、始能獲良好之結果、否則未有不僨其事者、異哉今之所謂禁止鴉片者、不問其果吸煙否、止察其身分如何、遇無身分而吸食者、便可置之不理、即游焉、不過罰苦力數天、至期釋之使去、遇有身分而不吸食者、假託稽察違禁物爲名、轉眼之間、遂將贓物爲之栈上、使亦爲實、令其有口難辯、通都大邑、以及繁華熱鬧區域內、因有身分受此不白之冤者、報紙上不少概見、致良善居民、均有遷地爲良之思想、其苛擾不問可知、夫所謂身分者何也、饒有出產與金錢耳、國家禁煙、三令五申而後、依然玩法不顧、一旦調查得實、量其身分、斟酌罰辦、使之知所改悔可也、若儘其所有、一概收入充公、決不能忍心如此、况本無嗜好者、唯因身分出衆而受此無妄、因之傾家蕩產或至憂悶而喪其性命指不勝屈、當事者之手段、何毒辣乃爾、劉珍年駐軍芝罘、禁止鴉片、偵騎四出、不嚐網羅、執事人以爲發財捷徑、窮搜漸及於無辜、致市上兒熏、有活閻羅之號、其嚴厲覺至於斯、國家斷絕斯物、寓禁於懲之中、不知幾費心思、其始立法、未嘗不隄防積久弊生、失其眞意、救民反至於害民、而孰知出人意料之外者、竟在人意料中也、且夫富者衆之怨也、小人之心難饜、屢次借貸、稍一不遂其願、即不難將舊日所有之好處、一概抹煞、時刻尋隙、以爲其惡劣技兩、指富者爲非作惡、而無眞贓實事不能見信於衆人、故以莫須有者、爲之暗遞匿名函件於官府、假官以圖報復、其計亦良酷矣、現在官場差役輩咸以小人作耳目、一有待遇不周、即到官府、將無作有役遂直前扣門、大事檢察、無論是否有贓、來即不能空回、禁煙本善政也、弊竇出不窮、人民不得聊生、反受無限之驚擾、此誠爲官長者、失於考察之所致、言之可爲寒心、吾願眞心爲民除害者、勿泥子輿氏、以佚道使民、雖勞不怨、以生道殺民、雖死不怨殺者之說、一任群小所爲、留貿然不加詳查

時局突變經過
鄭州扯去反馮標語
唐向劉維熾要百萬

北平特訊、唐生智此次在鄭發於四日領銜通電、反對中央後、平漢北段電報電話、即生阻礙、所有鄭州一切消息、皆由漢方轉來、對於變化經過、自與事實稍有出入、本報平漢線通訊記者、於四日因事赴漢、十日始返平、對鄭州變化之經過詳情追述如下

記者於四日因事赴漢、當乘平漢車南下、沿途尚無異聞、五日抵鄭、當有多數兵上登車、遍令乘客下車、並云此車須停於此處、前途路軌拆毀、不能前進、乘客多不明眞相、遂均下車、余亦逃之下車、當至車站少息、乘客下車後、當由軍隊依次檢查畢放行、但乘客大半均係赴漢者、茲覺半途被逐下車、殊非普通現象所應有又不明眞相、因之群赴站長室質問、站長祗答以前方有事、不能前進、乘客多不得詳情、遂皆留於站台之上、記者因在票房少息、故同車中遂將大致秘密告知、記者始了然、出站後覓店下榻、因記者與鐵路職員素相識、出站及通過市中、幸無人盤問、否則寸步不能移動、店既覓就、記者因既不能赴漢、遂抱定探聽眞相主義、當即外出探訊、始悉其經過如後

△三日之將領會議 唐宋之由中聯絡、始於此次西北軍未退以前、惟時因蔣在旁據有相當之實力、唐如果當時即發難、不但擾害地方、且恐僨事、故暫取含忍、蔣亦有風聞、故終未敢去鄭一行、及蔣去後、宋一再秘電催唐起事、並允供給唐部槍械給養、唐仍猶疑不能決、後接汪之秘電、始決定於三日晚、召集各將領、及各赴指揮會議、席間唐有極沉痛之演說、歷述蔣氏把持軍政各權之經過、外患日迫、國內似不應再戰等詞、遂議決通電和平

△宋秘呈軍事計劃 唐既決定通電和平後、當晚致電馮哲元、述明經過、並令其秘書起草通電、四日晨復得宋秘電、除附書通電人名表外對於軍事計劃、亦有詳述、唐接電後、七十五將領反蔣之通電遂拍發矣、通電拍出後、唐令各將領嚴守秘密、故鄭市及師長以下將官、尙均不知、鄭站附近駐有中央軍約一團、正當操練之際、忽唐部襲師全部開至、聲言練習野外、比至該操場、當將該團包圍、勒令繳械、該團匆促間、不及防、全團雖均持有槍械、惟負責無人、且寡不敵衆、遂安然繳械

△鄭市粘貼新標語 該團既被繳械後、唐遂以護黨救國軍之名義、委派各路軍首領、並即令所部五十一、五十三各師、乘隴海路赴開封接助韓部、解決駐防開封一帶之中央軍隊、復令劉興部隊、角決劉茂恩部、諸事既畢、唐遂布告安民、當晚復將第十一路在鄭設立之司令部封閉、復命令徐源泉部由洛集中許州、乘車南下、進駐武勝關內、並令夏斗寅負武漢治安之全責、保護外僑等事、時鄭市黨部、見鄭局已定、遂令自將以前反對馮玉祥等之標語毀去、另貼新標語數種、計有(打倒蔣氏)(不承認三全大會)(歡迎汪主席精衛)(國事由國民大會解決)(歡迎閻總司令)(擁護唐總司令)(打倒赤白)等標語、至此全市始明眞相、是夜平漢一次特別快車抵鄭、當亦被扣、並令乘客下車、時平漢局長劉維熾亦乘專車(專車附掛一次後)至鄭見狀知有變、遂令該車轉開往開封、擬由隴海路至徐赴京、比至開封、適唐韓二部解決中央軍之際、交通斷絕、劉見事不佳、擬乘夜間仍轉回平、比及轉車退鄭、唐氏早得報告、遂以車迎劉至司令部內、唐以善後費籌措困難當向劉氏商借百萬、劉以交通收入大減、祇允籌三十萬唐大怒曾將劉扣留優待室內

△鄭州紛乱之情形 鄭市各商既明時局眞相後、市民凡有持中央票者、均紛至舖中購物、並强找現錢、各商亦因所存中央票無處兌換、各商遂於六日晨紛紛上板、一時全市頓呈蕭條之氣象、後經公安局設法、並出示通告凡持中央票購物者、找零亦用中央角票、人心始定、而中央票之代價、遂因而一落千丈、至晚間平漢南下之十二次票車抵鄭、駐軍仍照前例、將乘客逐下、時該站聚留各車逐下之乘客、已達千名、車站紛乱異常、該乘客等、忽推舉代表、面見該站段長云、我等皆係自北平購漢口票、不意至此、强將我等逐下、貴段長爲車站負责人員、我等係路上顧客、既不能送我等達目的地、當將我等送回原處、俾向原購票處退票、此爲常理、請貴段長設法、該段長亦以乘客留於站上、諸多不便、當至司令部、陳明現狀、唐遂允以一列車、送客至彰德以北、轉乘他車

中法越商約
將簽字說不確
張維翰在滬談

滬訊、雲南省委兼交涉員張維翰、應外部電召赴京、已於七日下午四時返滬、記者昨與張氏晤談、據云此次法使派秘書歐君到京謁王外長對過境稅問題爲一度之接洽雙方雖互相諒解、表示讓步意見漸趨接近、而具體辦法並未商定、法使究能於何時南來與王外長會議、亦難預知、近日報載余返滬係預備定期會議之說、則完全不確

蔣對解決石友三叛軍 似有確實把握
褚民誼抵滬談

上海特訊、中央監察委員褚民誼、已於九日乘車返滬、據褚氏云、此次監察委員會議、係一種例會性質、故除通過若干條例及派員調查江蘇省黨部事件外、別無其他重要議案、正式會議、亦只有一日、其餘皆爲預備會、在京時、聞石友三之變、諸言因之稍多、惟聞蔣先生言對於此事之解決似有確實把握、因事變後韓復榘會致電蔣先生、表示態度云云

每日繪圖紅樓夢 登載預告
本報特覓善本仍請香月尙氏繪圖

紅樓夢爲今日人所共稱之第一等的小說、新文學家語體文學的模範文、尤可見其在文學上之價值、本報因此書爲世人百讀不厭之作品、用覓善本、仍請元本繪畫三國演義、大爲讀者所歡迎之香月尙先生繪圖、於三國演義登畢後、即行繼續逐日登載、以饗閱者、特此預告

滿洲報編輯部啓

代訃

哀啓者先嚴壽春府君於十二月十日辰時壽終連寓正寢茲擇於十二月十四十五日開弔十六日晨刻輀靈到大連車站回里安葬爲此哀告

慈命孤子 譚鍾秀(生五) 麟 鳳(岐山) 祥 泣血稽顙

大連臨時難民庇寒所 募集義捐廣告

敬啓者大連入口日見增加近年更因直魯各省水旱兵戈災入禍而避難貧民挈老扶幼聚集於此者爲數頗夥連困苦日暮窮途强者流爲盜賊足擾公衆之安寧弱者成爲餓殍亦貽同胞之恥辱焉大連西崗兩公議會同人所以有庇寒所之發起也倡辦以來數年於茲經費浩繁爲繼本年需款尙恐乃無着但因天氣嚴寒貧民引頸待哺若待籌募用款誠恐緩不濟急茲經公決仍至冬月十五日先行開始庇寒惟恐不足欵項臨時募集尙望各界仁人善士共解義囊樂善慈濟蘇貧苦同胞咸蒙生成一願代群衆頓首爲謝此啓

一、義捐 多多益善每人以一元爲單位
一、收款 大連西崗兩公議會爲義捐收欵處
一、公佈 由三家漢文報館逐日刊佈義捐者芳名以揚仁風

發起者 大連華商公議會 西崗華商公議會 大連山東同鄉會 大連紅卍字分會

後援者 中華青年會 泰東日報 關東報 滿洲報社

王海山感謝慰問啓事

敬啓者鄙人因公負傷入院治療承蒙各界惠臨慰問無任感激茲已痊愈到署辦事惟以公務忙碌未暇一一走謝特此登報藉表歡忱

西崗警察署 王海山謹啓

齊克鐵路工程局招考站務員簡章

計開

一、資格 有鐵路經驗二年以上學有根底者
二、額數 二十名
三、報名地點 洮南齊克鐵路局車務科
四、報名日期 十一月十五日起十二月二十日止
五、試驗科目 國文、國有鐵路運輸章程、口試
六、試驗地點 洮南縣第十扶輪小學校
七、試驗日期 十二月二十九日
八、月薪 按試驗成績規定自大洋二十五元至三十元
九、投考注意 報名時須先繳四寸像片及資歷證明書或委任狀

吉敦鐵路局標購螺絲銅皮廣告 第五號

本局現擬購買大宗五金材料計公母螺絲二十三種又紅黃銅皮鉛皮銅線銅粉銅絲等十五種分二次招商投標定於十二月二十六日爲螺絲開標日期二十七日爲銅皮開標日期投標押欵螺絲及銅皮現洋各二百元如不中標押欵如數發還有願承辦者須於開標期前來本局用度科領取標單或於開標前五日到本局駐滿辦事處(日站浪速通)領取幷不收費幸勿觀望自誤此布

吉敦鐵路工程局標購雜品廣告 第四號

本局現擬購買大宗雜品計扁擔大筐麻繩麻線團麻袋蘆蓆等共十六種招商投標承辦定於十二月二十日在本局當衆開標有願承辦者應於開標日前來本局用度科領取標單及說明書幷不收費惟投標時須繳納押欵現洋二百元中標者即改作承辦押欵不中者立即發還此告

願辦本報分社者鑒

逕啓者如有希望在本報未設分社之東北四省及山東省各縣而新設本報分社者希直接向本報函商必當照章速與准許也此佈

本報經理部啓

蔡全權抵俄境
蘇俄表示熱烈歡迎

據俄京莫斯科電、我國全權代表蔡運升氏一行、於十三日已抵尼柯斯古俄境、蘇俄外交人民委員會各重要人員、均在車站表示極熱忱之歡迎、當同各歡迎人員共乘列車直向交涉地點伯力前進云（十四日莫斯科專電）

山梨決定起訴
司法當局會議結果

日本司法當局、對於前任朝鮮總督陸軍大將山梨半造氏之瀆職案、因恐影響於朝鮮統治上、故曾經加以愼重考慮、並將山梨大將傳喚至檢察局、經詳細豫審、據其供述各實情本內定不起訴、其後復經進展、豫審並經再行考慮、又於十三日午後開司法首腦部會議、結果決定執行起訴手續、當向渡邊法相提出起訴狀、故渡邊法相於閣議席上、將該大將起訴情由說明、請求濱口首相及各閣僚諒解、關於此事、並豫定十四日奏請日皇裁可、至關於此案內容、爲因設立釜山新取引所日本橋區龜島町川崎健之助、於去年十二月訪問山梨大將於東京四谷邸中、表示請託、意味提出五萬元、說明爲政治上使用、彼時川崎關於取引所問題、並未道及一言、專由肥田理吉向山梨大將將川崎之意思露骨轉達、山梨大將因而知情、迨至本年七月田中內閣倒潰前、又由肥田返還川崎矣云（十四日東京專電）

義對法國均齊
表示不承認且極强硬

義大利依據法國對於五海軍國縮軍會議、主張現在以上之縮軍爲不可能之事、爲理由故、以義大利之殖民地對於法國、比較重大性、當然不少、對於法均齊、絕對不能承認、並將此旨發表、且執此非方針常强硬方針云（十四日巴黎專電）

日縮軍會全權增員

日本政府、感於出席縮軍會議全權三人確屬不足、故幣原外相在十三日閣議席上、提議增員、請求諒解、已經各閣僚承認增派二名、結果決定增派駐比大使永井氏、他一名關係駐德長岡大使現正照會若規全權中云（十四日東京專電）

常州兵變剿平
路軌修復宜興栗陽均戒備

上海通訊、新編第四旅有一團兵士、於八日下午三時、在常州譁變、京滬鐵道亦被掘毀、當時滬上謠諑甚繁、茲據本埠軍政界消息、該旅變兵、經第五師包圍後、該團已向溧陽宜興方面逃竄、常州秩序已完全恢復、當時小北門外雖略有騷擾、經駐軍及商團警察竭力維持、幸未發生劫掠情事、昨有人自常州來、謂當時風聲雖甚吃緊、至九日已完全解決、第五師已派兵向溧陽宜興一帶追剿變兵云

上海又訊、路局電報線、於八日上午十一時修復、路軌於八日晨九時十分由常州工程司派匠修復、變兵現向溧陽宜興逃竄、第三師第七旅第三團已由南京開往常州追剿、變兵向常州商家索得餉三萬元、故未搶劫、七日獨立四旅十二團王錫齋部在常州譁變兩營、係原駐崇勝寺第一營營長李炳新部、及駐天寧寺第三營營長彭建章部、當譁變時、彭貼反動標語、八日晚十時變兵尙未進宜興縣城、大部均集中和橋附近、其餘一小部份已開距城郭十數里地方、該縣於是日下午二時即行閉城、並分佈軍警防堵、溧陽縣長張權得悉常州兵變後、即召集軍警緊急

駐防、縣城仍於晚十一時特別戒嚴、斷絕交通、獨立四旅十二團變兵於八日晨一時由常分乘輪船多艘竄至距常十數里之牛塘橋附近、即開始沿途搶劫至宜興、由溧陽開錫招商新商公司之輪船兩艘、開抵和橋時、及由錫開溧中華公司之早班輪船一艘開抵運村時、均於下午十二時至二時間先後被扣、尙有錫溧班之永固公司輪船一艘則於中途聞訊折回、錫溧間輪船九日起一律停開、八日晚六時無錫縣之孫祖基接蔣總司令來電云、已派第八旅之一團即刻由京開錫、轉赴宜興、追擊變兵、同時並派第二師顧祝同部十二團及國府警衛團第一營由京開常宜追擊、並命準備輪船五及民船五十艘、以備運兵追剿、晚九時、據常州電報、二師十二團及警衛團一營、已於下午四時抵常、已有一部份向宜出發、五師十三旅劉士毅部第二十九副長崗致平、已於八日午十時二十五分率士兵兩連由滬過錫、轉開常州、時顧部已悉到、旋於下午四時、仍率部回錫、冉轉宜協剿、據另訊、變兵進宜興縣城搶劫後、即於九日下午分向太湖長興廣德逃竄、錫縣長孫祖基以變兵已竄擾宜興、故於八日上午電詢宜興縣長劉平江、詢問宜縣情形、電去後截至九日晚尙無復電、錫縣仍於晚十一時戒嚴、軍警商團亦一律出防、地方安靜如常

日小橋前文相因病
有將執行臨床訊問形勢

日本東京地方檢察局、爲欲急速解決疑獄案、故於十二日午後八時再度發傳喚前文部大臣小橋氏、該氏因患腎臟病全身發疹、故向檢察局請求猶豫二三日、並附呈診斷書一紙、檢察局野檢事正於十三日午後司法首腦部會議結果、認爲十六七日再發三度傳喚狀、若小橋氏依然未親到檢察局、彼時惟有執行臨床訊問之形勢云（十四日東京專電）

日全權離新赴華盛頓

已抵新嘉坡之日本出席縮軍會議若槻、財部兩全權及隨員等、於十二日午後七時由當地出航、直向美京華盛頓去迄云（十四日新嘉坡專電）

莫芝西當選瑞西大總統

瑞西聯邦財政長官莫芝西氏現已當選、爲瑞西國大總統矣（十四日柏林專電）

英外相演說滿場喝采

英國外交大臣、在英法協會晚餐會席上演說、確信此次五海軍國縮軍會議必得到成功結果、並可達到明年召集聯盟總會一般縮軍會議之機運、在會滿場人員均喝采（十四日倫敦專電）

天津勞軍代表
攜帶慰勞物品出發

天津特訊、本市各界市民對俄外交後援會慰勞東北將士代表團一行、共十三人、計有市黨部劉不同、李洸、憲兵司令部李棟、市政府蕭子升、婦女協會吳蘊莊、王佳文、宋佩瓊等、決定於今日晚十一時、乘北寧路客車出關赴遼、此行約二星期方能返津、是日下午、該代表團已整理行裝、並將各種慰勞物品運至新車站、此外於昨日並趕製各種標語、傳單、及小冊子等、茲將其印就之告東北前方將士同志書、照錄於下、東北的武裝同志們、捍衛國土的東北武裝同志們、忠勇的東北武裝同志們、我們熱激的數千里外的天津這般稱呼你們致敬你們、你們確實是佩得受敬、回想起來、那涮風怒號、平原千里、敵人用排山倒海的威勢、狂暴的打來、你們不怕强、不畏死、拚命的抗去、打去、殺去、直至死而後已、熱的血、酸的淚、情誠所及、都會在那冰天雪地、長出誼紅美麗的花、映出愛國之魂、掩蔽我東北的國土、直得現在的致敬、更直得將來的景仰、親愛的東北武裝同志們論戰呢、誠然、我們似乎敗了、但是我們抗拒强暴的精神、永久是勝利的、最後的勝利、終歸到我們的、要把這偉大的「大無畏」精神、對付暴俄、對付其他侵略我們國土的强盜、這次的抗俄、在亞洲爲圖我民族之自强、在世界爲維持人類之和平、這兩種重大的責任、我東北的武裝同志、都擔負起來、毫不顧慮的幹去、就是敗了也是無上的榮幸、我們敬祝東北武裝同志的努力、努力將人類之蟊賊剷除、將阻礙我民族獨立之强盜打盡、最後我們肅致革命敬禮、並高呼着、打倒强暴的蘇俄、恢復我國土、驅逐侵略滿洲的强盜、三民主義實現萬歲、中華民國萬歲

馬鴻逵派代表
謁魯陳接洽
津浦通車問題

濟南快訊、近數日來、山東受津浦路南段石友三軍變動之影響、魯北駐軍、各積極向魯南開拔、駐防德州一帶之新編第一旅岳盛宣部、自奉到調駐韓莊、臨城之命令後、駐武定之部隊、已於七日集中德州、津浦路局當備定空車兩列、專供岳部運輸是（七日）日下午四時、新編第一旅第一團第三營營長劉金恒、帶所部全營、由德州到濟、今八日早十時三十分、由濟開往臨城、同日上午十一時、該旅第一團第一營營長陳棠紹、帶所部全營由德州到濟、旋於下午一時十五分、由濟開往臨城、其餘之部隊、自八日起、一部候車運輸、一部徒步出德州沿津浦路南下、駐防濟南之新編第四旅李松山部、因津浦車輛不敷應用、亦於今（八日）日上午八時、由辛莊徒步開拔一部赴兗州、晚七時十分第十一軍參軍余祖年、與第四旅第三團團長張彬、同車由徐州來濟、聞余氏係代表馬鴻逵來濟與陳調元接洽津浦路通車事宜、並會商軍事問題、由徐行至泰安、張彬即隨其北來、專車進站之後、記者即刺謁余氏、詢及魯南情形、及來濟任務、據語此次來濟、係奉馬軍長鴻逵之使命、與陳主席調元會商軍事、並接洽徐濟間通車事宜、刻下徐州一帶甚爲平安、石友三已派代表與馬軍長在徐州接洽、韓復榘石友三馬鴻逵均係袍澤、凡事均可商辦、均可諒解、津浦路綫、絕不至有戰事發生、現在韓總指復渠尙在開封、何日到徐、尙不敢定、余與陳主席接洽之後、即行返徐云、余氏下車之後、由車稽查處副官如沛縣、用電話報告總指揮部、余氏即赴總指揮部接洽一切

禦俄軍殉難旅長
韓光第屍未獲
赤軍佔札蘭諾爾時
殺我同胞慘無人道

哈爾濱特訊、殉難之黑軍第十七旅旅長韓光第氏屍體、迄今猶未覓得、其家屬曾雇數人前往札蘭諾爾尋覓、日前逃回二人、其他數人、則行抵礎崗站、被赤軍數十人擒捉斬殺、故韓之屍體、是否爲俄軍殘毀、或仍暴露於札站。無從探知、聞韓於殉難前一星期、曾有一長函致其兄、有（弟羈身戎旅、矢志報國、堂上年邁、請吾兄其事之）等語、是其決心殺敵可概見矣。遺下妻妾各一、女公子四、對韓之殉難、至今猶未知、蓋其家中知其夫婦情愛甚篤、恐聞訊後有特殊變故也

長春通訊、札蘭諾爾滿州里被俄軍侵佔後、俄兵恣殺我同胞、慘不忍道、茲有滿州里皮商董某、攜眷乘東鐵難民車逃來長春、住於滿鐵附屬福地順棧、記者詢以札滿被害狀況、據云該地商民初覩我國防軍佈防鞏固、原極安心、詎俄軍萬餘、大舉來攻、我軍後援不到、遂致敗潰、當札地被俄軍初佔時、其步兵持刺刀向我商民家中搜索錢財首飾、遇有糧食、即交由騎兵載向北去、其騎兵則追擊我逃難者、中途被害死傷約數百之多、我等人民、手無寸鐵、焉能抵禦、搜索不遂、無論老幼、悉用刺刀屠殺、堆屍遍野、血結爲冰、若遇女子、則於露天中輪流姦淫、姦後殺之、吾鄰十二歲幼女、曾被兩俄兵强姦、姦後裸體棄於曠野、其無人道之獸行、一至於斯

又札蘭諾爾礦下餘工人及避難礦坑之數百難民、全被俄軍用機槍射死、並向坑內施放巨炮？轟得山塌地裂、無一幸免、礦區醫院全體醫生職員病人、皆被俄軍屠殺殆盡、醫生果列爲夫協同醫藥夫、於戰地樹立紅十字旗、救護被傷士兵、亦被俄兵射死、札該醫院中死傷六十餘人、札站各項建築物、完全遭炮彈炸燬、俄兵將電報房之機械與電話機、全數搬走、估計札站一地商民各項損失、約在五百萬元以上、余（董某自稱）携眷逃出時、只帶零錢少許、其他貴重物品、不能顧及、均步行至海拉爾、經過梅拉爾西邊時、鐵路兩旁、死屍枕藉、被俄軍炸毁之民房、觸目皆是云

王寵惠將抵滬

上海通訊、據本埠司法界消息、司法部長王寵惠氏、日前有電到滬、謂已由意大利啓程返國云云、扣計日程、不日當可抵滬、司法部已派秘書梁某來滬迎接云

各國代表齊集首都
改組滬法院會
十日在外交部開幕
挪代表謂此會是合作性質

南京轉訊、九日專電、改組滬法院會議、九日午前十時在外長官舍開第一次會、到我方外長王正廷、委員徐謨、錢泰、吳崑吾、稽鎰、梁敬恒、劉師舜、外方到挪威代辦阿勒泰、英總領事、美總領、葉參贊、許總領、荷蘭總領、外王主席、介紹雙方委員、幷歡迎各國委員、及預祝本會迅速成功、挪威代辦答、略謂此次會議、結果當必力謀雙方利益、外王旋退席、由我方徐委員提出中國方面所預備之草案、經各委討論、旋決十日午前十時開第二次會

又訊、滬法院會議、因八日晚京滬車已恢復、外部電催各國代表、仍準期到會各代表均於九日晨抵京、十時開會、由王正廷致開會詞、後王退席、各國代表對司法院所提議案、允開誠討論、挪代表謂、此次會議、不致武斷壓倒某方、完全是雙方合作性質云云、定十日開二次會、又訊、改組滬法院會議、九日晨在南京開會、英、美、法、巴西、荷蘭、與挪威均派遣代表出席、外長王正廷致開會辭云、希望此會有一滿意而迅速之結果、挪代辦代表各國致答辭

京滬路交通
已完全恢復矣

上海通訊、京滬路火車、因第四獨立旅孫常鈞一部份軍隊、於前日下午在常州譁變、前日各班火車僅開至無錫、即折回上海、昨晨上海北站仍照常將上午七時零五分之特別快車、及九時零五分之特別快車開出、惟出開時因尙未接兵變已經剿平之消息、故僅發售至無錫之車票、及十時左右、因接常州來電、報告變兵已向溧陽宜興方面逃竄、路軌已經修復、其時上海七時零五分開之快車已經由無錫開回上海、不復開往南京外、其餘各客車均照常開往南京、其第一列外開往南京者、爲上海上午九時零五分開之特別快車、其抵寧時刻、爲下午七時十八分、由南京第一次開抵上海之火車、爲南京上午八時十分開之頭班快車、惟該車由南京開出時、亦未接路軌恢復之消息、故亦未發售至上海之車票、但中快車上即已照常發售至上海車票、聞其抵滬之時刻、早車與中快車均較規定時慢一點半、是交通亦已完全恢復矣

改組滬法院會
對監獄問題
大致已商妥恰

南京特訊、改組滬法院會議、昨（十日）上午十時在外部官舍開第二次會議、出席者與昨日同、我方首席委員徐謨、逐項解釋我國提出草案、今後滬臨時法院歸司法院直轄、華洋訴訟案件、滬領不得干預、並取銷滬領陪審制度、各國代表對此爭執甚久、關於監獄設備、將由我國借用滬公共租界現有監獄、此點已大致議決、惟手續尙待磋商、十二時散、下午五時開第三次會議、定眞（十一）日下午開第四次會議

緣起

白山黑水之間。近代以來。實爲雄才傑士輩出之地。遼金之建國稱雄。滿清之統一中國。皆以此邦爲發祥地。民國成立。張作霖氏崛起於遼東。雲龍風虎。從而勃興。亦復震驚一時。然此等過去人物。事功顯著。名垂青史。已無待言。吾人姑置而不論可也。茲請就今日言之。現在東北區域。面積三百四十萬方里。人口三千萬。每年增加者。且以百萬計。貨物之輸出。年額達五億元。輸入年額達三億五千萬元。直貿易上。每年可舉一億五千萬元之利益。北有道達歐洲。南有要港。通商世界。地味肥沃。林產礦產之未開發者。不可勝數。世人稱其地位之足可有爲。冠於他省。洵非虛語。最近中外覩線。悉集於是邦。誠可謂爲當然今日之東北。富庶兼備。既已若是。揆之十室之邑必有忠信之義。傑出人物日多。乃爲勢有必然。重以環境之相促。風氣日開。民智日啓。人材之產生。較諸往昔遂有日趨普遍之勢。若欲表彰往績。矜式方來則凡可爲社會楷模者。誠有及時記其言行志其事功之必要

同人等有鑒於此。爲紀念本報建築新館。特用社會推荐方法。徵集民衆推崇之人物一萬名。編輯東北人物志一巨冊。俾一時錚錚佼佼者。其事跡得以流傳。使後世史家。取材有自。敢述其緣起如是。所望諸大君子不吝贊助。以底於成。實所幸甚

規約

一、本志之編輯爲愼重起見欲使所載人物確爲社會所推崇故特用推荐方法

二、推荐方法係請推薦者照本報所印之推薦狀塡寫被推薦者之姓名原籍現在住址年齡職業投寄本報倘不用本報推薦狀及不貼郵票或郵費不足者本報概不收受

三、被推薦者不分男女但須有正業素孚衆望爲社會有力份子

四、推薦期間定爲三月自八月一日起至十月三十日止

五、推薦狀請寄交大連市山縣通滿洲報社東北人物志編纂部

六、被推荐者之姓名隨時在本報發表之

七、本志所載人物以被推荐者中得狀較多之一萬名爲限

八、本志登載被推荐者之姓名原籍現在住址年齡職業均不取分文
但欲登小照履歷及筆蹟等等因所佔篇幅較廣印刷上所費較多故須徵取刊資其欵亦須先惠
欲知小照履歷等項之刊資價目者請函詢本社或分社必有答覆其刊資收單由本報社直接寄上

九、凡將刊資交與分社或本報特派員即由分社或特派員先發臨時收單
將刊資交與分社或特派員在五日以內倘未接本社收單即請函告本社

十、本志每册之定價現大洋壹拾五元
對於各省政府大學圖書館則贈送閱覽

緊要啓事

東北人物志被推薦者投票業已整理完竣今後即根據規約調查以決定有無登載之資格作爲最後決定希望登載小照履歷諸君請將履歷底稿及小照等於十二月廿日以前寄到本報但請先惠刊資爲荷又本編纂部因推薦期內踴躍異常信件紛來有如山積以郵局遞送難免不有遺漏現在所登被推薦者之姓名誠恐錯誤仍不能免推薦諸君如發見以上事項希速來函聲明以便訂正作爲最後決定此啓

本報東北人物志編纂部啓

教育界

特區校長聯席會議
籌備提早開學
路立校庶務費來歲收自辦
招路立各校長與視學會議

哈訊、東省特教廳於昨十日上午、召集各校長開聯席會議、當日列席者計各校校長、廳中秘書科長視學等、六十餘名、首由張國忱廳長、致辭嘉慰各校及廳中各職員、辦理教育熱誠外、並對於明年應興應革事件、希望詳細籌畫、以期將來進化等語、辭畢、即討論各項提案

一、爲沿邊各站停頓之學校現在俄事漸已平定、應於寒假內、將開學事件、速行籌備、以便假後時局大定、即可開學

二、爲原路立各校庶務費、自明年一月起、收歸自辦、應即編製預算、関於各該校需用數目、決定由廳第三課召集原路立各學校校長會議、報告各該校庶務費情形、以備參考

三、爲寒假期內、學校應行籌備事項甚多、非有特別情形、校長不得請假離校

四、爲明年一月十五日、務須開學上課、不得延誤、應由各校通知教員及學生家長等、至今年提前放假所短功課、并須一律照補其畢業班次、已考試畢業者不在此例

五、爲各校明年應用書籍、亦須於假期前備齊、以免上課時缺書之虞、討論至斯、即行散會、日內并開視學會議云云

遼寧教廳催報
學童數目表
吳家象赴各校
實地視察教育

教育廳前曾令行各縣、查報屬內各學校十七年度兒童數目、開期報到、茲已逾限各縣尚有未報到者、殊無法統計、特於十日重申前令、限二十日以前報齊云

遼寧省教育廳廳長吳家象、就任伊始、力圖整頓、刻爲實地考查、於十日起、分赴省垣各校、詳加視察、以便酌加改正云(文)

通俗教育館
特設滑冰場
不日將開場

吉林省立通俗教育館、因時屆隆冬之際、在該館後院、設滑冰場、以作各校學生滑冰之運動、日昨由售水亭放水滿池、以便結冰後、開始運動比賽云(儒)

遼寧省教育展覽會
評判等級頒發獎狀
由幹事會議通過照行

遼寧省教育會舉辦之全省教育成績展覽會、閉幕多日、因對成績評判、未能完竣、故仍未發獎、茲經探訊、所得消息如次

九日午後六時、由姬王二會長、招集教育人員、開幹事會、討論發獎辦法、結果表決、將所有各校成績、按文學、藝術科學工業二四門、擇甲等者各若干、比較多寡甲等爲一等獎、乙等爲二等獎、旋將獎品、按其價值、多寡平均、分爲四份、每門一份、然後再按甲乙酌量勝發、如獎品不足分配、或僅甲等得獎、該項獎品係發給學校、並非個人、全省中學校成績最優者皆係甲等計文學門、成績第一北第三高中、第二爲同澤中學、第三爲第一高中、高科高中、林科中學、第二工科、東北大附中、錦西師中　藝術門第一爲坤光女中第二爲同澤中學、第三省立師範、科學門第一爲第二高中、第二爲第一師範、第三爲東大附中、工業門第一爲農科中學、第二爲電工學校第三爲第二工科、全省小學校成績最優者、計文學門第一爲第一男師附小、第二爲女師附小、第三爲第六小學藝術門第一爲女師附小、第二爲瀋陽師範附小、第三爲省立第四小學、科學門第一爲女師附小、第二爲新民第三小學第三爲瀋陽縣立城關二小、工業門送成績者、僅節文小學一校、故該校第一爲本來獎狀擬中止頒發、嗣以獎品有可分配者、故決定由會訂印獎狀多份、代價共有百元、由主席姬金聲簽字註明等次頒發各校、以作紀念、凡甲乙丙丁四種、均可獲得、成績會開幕共展覽十日、每日由成城中學童子軍在塲維持秩序、頗爲出力、乃由會出資一百元、製成紀念徽章多面、每童子軍獎給一面、以作獎勵、全部獎品分爲四份、以種類不齊、究竟某門應分某份、尙爲問題因此規定抽籤、以示公平、決定後每門再按甲等多寡分配、此次成績全體共有甲等成績者、一千四百餘份、均係教育之結晶、較者前次所辦之展覽會成績、有過之無不及、一般參觀人批評之語均甚嘉獎、希望來年再度舉行、百尺竿頭、當更進一步云(文)

衛博士動的教育宣言(續)
辦科學教育發展人民生活力
欲建新中國須實行動的教育

△培養發明的心與改良生活「使用物體與使用身體」、就是生活、故改良使用物體法與使用身體法、就是改良生活、所以「發明的心」的養成就是人民生活改良的成功、也就是「民生主義」的實現現在的農工商人、在農工商業裏邊都覺得討厭、將來新農工商人在新農工商業裏邊必然覺得有趣味、這種新的農工商業的趣味、比現在讀書人在書中所覺得趣味、還要濃厚得多呢、如果把農工商業變成有趣味的、不但農工商人的生活完全改變、就是農工商業以外的人、對於農工商業也要發生一種趣味農工商人的生活既都改變、農工商業以外的人對於農工商業再能覺得有趣味則社會中的各層階級、自然而然的就要發生關係、如果社會中的各層階級自然而然的發生關係、則社會上的各種困難問題、自可無形而消滅按這種眼光看、社會問題的根本解決法、就是發展各層階級的生活力

發展社會的生活力、當前尙有一種阻礙、就是現在社會生活的習慣、所以欲發達社會的生活力、應當先從沒習慣的份子下手、給他們養一種新生活力、比較容易、社會最沒習慣分子的、當推兒童、所以培養新生活力的開始、就是培養新兒童

瀋垣球聲
南開籃球隊所向披靡
連勝東大馮大與同澤
大獻好身手無愧華北冠軍

瀋陽訊、南開籃球隊、一行七人、於本月七日、由天津出發先至大連與日人各籃球隊小試身手、大獲全勝、已誌各報、該隊於十日午前、由大連到瀋陽、當日下午三時、與東北大學籃球隊、在北陵東北大學理工學院球塲作第一次比賽、按東北大學球隊、近年以來、久爲東北冠軍、而南開握本年華北籃球賽之牛耳、兩雄相遇、無不精神百倍、大顯身手、臻其妙境、東北各校球類比賽素不如平津之熱烈、又因彼此技術相去懸殊、不成比例其實力不相上下者、即爲東北大學與馮庸大學、而兩校又不常作比賽、此次南開北來、又負極大盛名、故一般熱心體育諸君、莫不爭先恐後、以先覩爲快、十日二時東大理工學院球塲之周圍、已布滿觀衆、靜候鏖戰、如馮庸大學、第三中學、同澤中學、及東北大學之同學、約有二千餘人、擁擠場外、引領宁立以待双方選手入塲在東北比賽籃球以來、觀衆之踴躍、此爲極盛、至於双方隊員、計南開方面右鋒唐保堃、左鋒魏蓬雲、中將劉適常、右衛王錫良、左衛李國傑、東北方面右鋒劉文左鋒劉保珍、中將趙凌志、右衛苑廷瑞、左衛扁秉鈞、兩隊虎將登場、掌聲雷動、表示歡迎、其鼓掌之熱烈、不次於歡迎防俄將士各隊員眉飛色舞、稍事練習、旋由南開籃球指導員董守義任評判、銀角一鳴、中原角逐、南開五虎將、心靈手敏、不可一世、聯絡得法、傳建神速、唐保堃首開紀錄、而東北各健兒亦自不弱、極力抵抗、但不能當其鋒、轉瞬第一塲終了、南開逐以二〇比四勝、第二塲東北極力反攻南開亦不讓步、尤以王錫良之守術得法、救出險球不少而上半時告終矣、南開以一八比四勝、檬檸時間後、東北變更戰略、猛施反攻、大見轉機、竟以一〇比三勝、最後六十分鐘、南開見勢不佳、謀變更戰略、方爭最後勝負、結果東北以六比四勝總結果南開得分四十五、東北得分二十四、南開戰勝東北云

仿元人圖 三國演義

仿元槧三國志平話 合月而生繪

繪圖禁止轉載

二百六十三回

卻說鄧艾得馬邈獻地理圖一本、備寫涪城至成都一百六十里、山川道路、關隘險峻、一一分明。艾看畢、大驚曰：「吾只守涪城、倘被蜀人據住山前、何能成功耶？如遷延日久、姜維兵到、我軍危矣。」速喚師纂并子鄧忠分付曰：「汝等可引一軍、星夜逕去綿竹、以拒蜀兵。吾隨後便至。切不可怠緩。若縱他先據了險要、決斬汝首！」

師纂、鄧忠二人、引兵將至綿竹、早遇蜀兵。兩軍各布成陣。師纂二人、勒馬於門旗下、只見蜀兵列成八陣。三鼕鼓罷、門旗兩分、數十員將簇擁一輛四輪車、車上端坐一人、綸巾羽扇、鶴氅方裾、車旁展開一面黃旗、上書「漢丞相諸葛武侯」。唬得師纂二人汗流遍身、回顧軍士曰：「原來孔明尙在、我等休矣！」急勒兵回時、蜀兵掩殺將來、魏兵大敗而走。蜀兵掩殺二十餘里、遇見鄧艾援兵接應。兩家各自收兵。艾升帳而坐、喚師纂、鄧忠責之曰：「汝二人不戰而退、何也？」忠曰：「但見蜀陣中諸葛孔明領兵、因此奔還。」艾怒曰：「縱使孔明更生、我何懼哉！汝等輕退、以致於敗、宜速斬以正軍法！」衆皆苦勸、艾方息怒。令人哨探、回說孔明之子諸葛瞻爲大將、瞻之子諸葛尙爲先鋒、車上坐者乃木刻孔明遺像也。艾聞之、謂師纂、鄧忠曰：「成敗之機、在此一舉。汝二人再不取勝、必當斬首！」師纂、鄧忠二人、又引一萬兵來戰。諸葛尙匹馬單槍、抖擻精神、戰退二人。諸葛瞻指揮兩掖兵衝出、直撞入魏陣中、左衝右突、往來殺有數十番、魏兵大敗。死者不計其數。師纂、鄧忠、負傷而逃。瞻驅軍馬隨後掩殺二十餘里、劄營相拒。師纂、鄧忠、回見鄧艾。艾見二人俱傷、不便加責、乃與衆將商議曰：「蜀有諸葛瞻善繼父志、兩番殺吾萬餘人馬、今若不速破、後必爲禍！」監軍丘本曰：「何不作一書以誘之？」艾從其言、遂作書一封、遣使送入蜀寨。守門將引至帳下、呈上其書。瞻拆封視之。書曰：

征西將軍鄧艾、致書於行軍護衛將軍諸葛思遠麾下：竊觀近代賢才、未有如公之尊父也。昔自出茅廬、一言已分三國、掃平荊益、遂成霸業、古今鮮有及者；後六出祁山、非其智力不足、乃天數耳。今後主昏弱、王氣已終、艾奉天子之命、以重兵伐蜀、已皆得其地矣。成都危在旦夕、公何不應天順人、仗義來歸？艾當表公爲瑯琊王、以光耀祖宗、決不虛言。幸存照鑒。

瞻看畢、勃然大怒、扯碎其書、叱武士立斬來使、令從者持首級回魏營見鄧艾。艾大怒、即欲出戰。丘本諫曰：「將軍不可輕出、當用奇兵勝之。」艾從其言、遂令天水太守王頎、隴西太守牽弘、伏兩軍於後。艾自引兵而來。此時諸葛瞻正欲搦戰、忽報鄧艾自引兵到。瞻大怒、即引兵出、逕殺入魏陣中。鄧艾敗走。瞻隨後掩殺將來、忽然兩下伏兵殺出、蜀兵大敗、退入綿竹。艾令圍之。於是魏兵一齊吶喊、將綿竹圍的鐵桶相似。諸葛瞻在城中、見勢已迫、乃令彭和齎書殺出、往東吳求救。和至東吳、見了吳主孫休、呈上告急之書。吳主看罷、與群臣計議曰：「既蜀中危急、孤豈可坐視不救？」即令老將丁奉爲主帥、丁封孫異爲副將、率兵五萬、前往救蜀。丁奉領旨出師、分撥丁封孫異引兵二萬向沔中而進、自率兵三萬向壽春而進、分兵三路來援。卻說諸葛瞻見救兵不至、謂衆將曰：「久守非良圖。」遂留子尙與尙書張遵守城、瞻自披挂上馬、引三軍大開三門殺出。鄧艾見瞻出、便撤兵退。瞻奮力追殺、忽然一聲礮響、四面兵合、把瞻困在垓心。瞻引兵左衝右突、殺死數百人。艾令衆軍放箭射之、蜀兵四散。瞻中箭落馬、乃大呼曰：「吾力竭矣、當以一死報國！」遂拔劍自刎而死。其子諸葛尙在城上、見父死於軍中、勃然大怒、遂披挂上馬。張遵諫曰：「小將軍勿得輕出。」尙歎曰：「吾父子祖孫、荷國厚恩、今父既死於敵、我何用生爲！」遂策馬殺出、死於陣中。後人有詩讚瞻尙父子曰：

不是忠臣獨少謀、蒼天有意絕炎劉。
當年諸葛留嘉胤、節義眞堪繼武侯。

鄧艾憐其忠、將父子合葬。乘虛攻打綿竹。張遵黃崇李球三人、各引一軍殺出。蜀兵寡、魏兵衆、三人亦皆戰死。艾因此得了綿竹。勞軍已畢、遂來取成都。正是：

試觀後主臨危日、無異劉璋受偪時。

未知成都如何守禦、且看下文分解。

遺精片

哈佛大醫士 秘製良藥

價目每瓶大洋貳元

該藥片安神補心又專固精清理膀胱之濕熱無論新起久患之有夢無夢遺精一服此片立可全愈輕者兩三瓶重者四五瓶包可斷根且無後患

遼寧總代理鐘樓南

五洲大藥房

中國電話一三七六

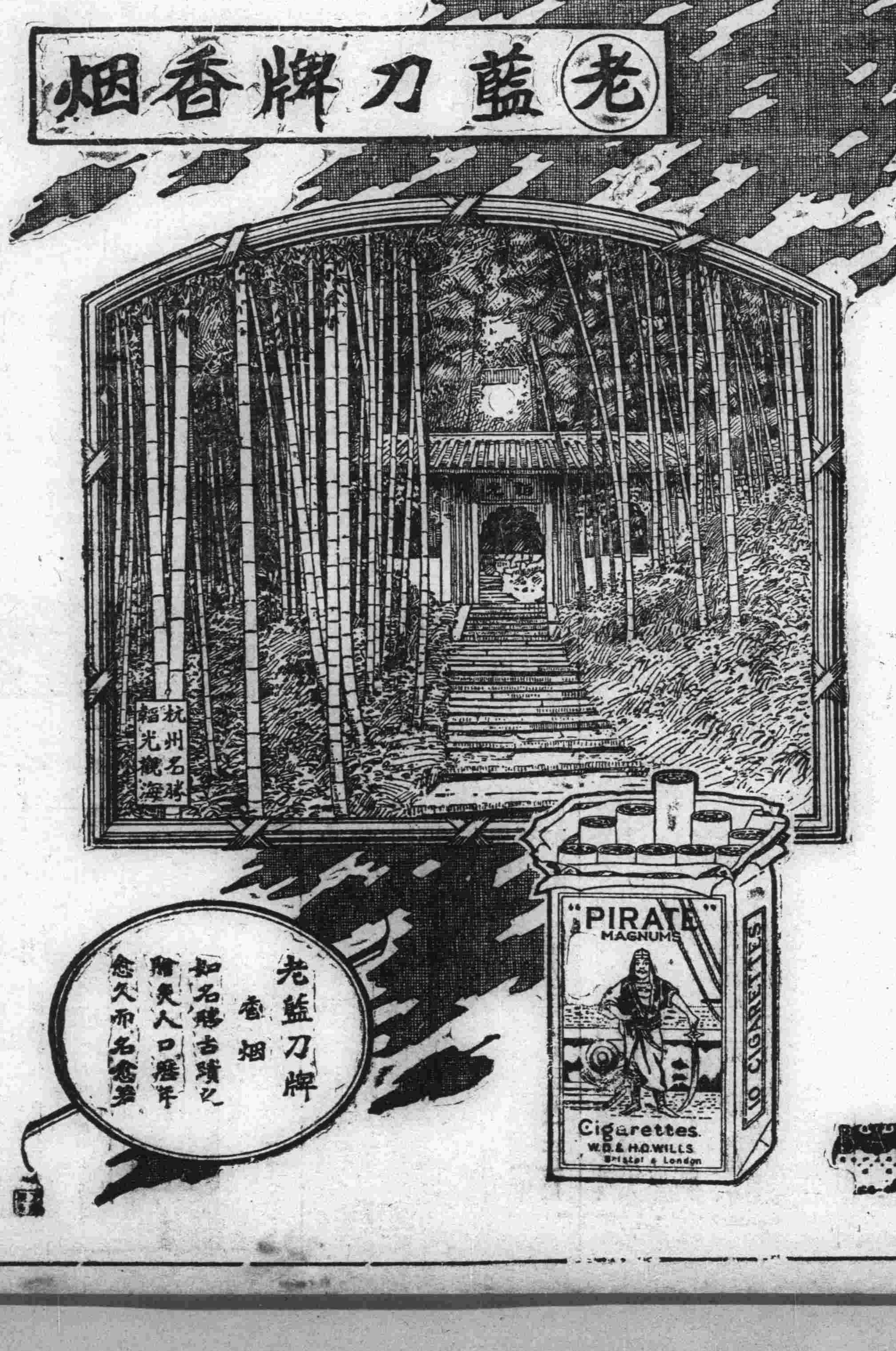

溫存夫婿

凡爲人婦者苟不知其夫婿應於何時須服清導丸是不善溫存其夫婿也須知肝腸上旺易怒多愁清導丸可以平之胃腸失序食減舌胎清導丸可以正之頭疼發熱血脉不調清導丸可以和之凡諸種種婦人溫存其夫婿者宜固知即夫婿溫存其夫人者亦應識之也浙江嘉興李君壽源來書云『鄙因飮食不調常患消化停滯不特胃口大呆而且居恒鬱鬱興趣全無後服清導丸數劑便通胃健精神清爽身體亦强深爲深佩』云云

清導丸性和効大粒小功宏統治一切腸胃疾病凡經售西藥者均有出售或直向上海江西路六十號韋廉士藥局函購每瓶六角六瓶三元郵力在內

韋廉士紅色清導丸

PINKETTES

瀋陽

自始至終可分四期 中俄交涉痛史

俄稱並未以戰敗國待我國 我國有亂事對外不好說話

自七月十日東路當局驅逐俄方正副局長十一日發出通電報告政府其宗旨在防止俄方宣傳赤化保持中俄協定奉俄協定之精神蘇俄方面於十三日來第一次照會要求三點(一)速派代表會議(二)取消華方一切單獨處置之命令(三)被拘俄人應即釋放十七日南京外交部電駐俄代辦代表轉覆蘇俄政府除聲明中國不得已之處置外如蘇俄能釋放被拘華僑及擔保此後不復壓迫華僑則所拘俄人可以釋放又稱已飭令芬蘭公使朱紹陽同任先赴俄詳說一切屆時所有中俄關係各事件及東路問題均可由該公使與蘇俄外交部從事商權謀合法之解決蘇俄政府對於中國此項主張置諸不理至十八日而二次通牒來即宣布與中國斷絕國交召還領事並限東路服務之俄人回國在此時期我中央與地方一致之意見在防止蘇俄宣傳赤化維持協定之精神並認中俄糾紛其範圍祇限於東路萬不料蘇俄軍事行動咄咄逼人將問題擴大也

此為中俄糾紛之第一期

中國方面既認中俄糾紛其範圍祇在東路急圖和平了結哈爾濱交涉員蔡運昇得南京政府許可及地方當局委派遂與哈爾濱蘇俄領事梅里尼可夫有所協議二十四日蔡偕梅至長春與東北邊防副司令張作相密晤接談甚為融洽將和平解決之方案大致商妥蔡遂赴滿洲里在八十六號站車中為數日夜之會議其所議決之條件各處所傳皆非真相據本報調查所謂蔡梅會議其議決者計四項(一)蘇俄政府承認中國方面此次對於東路之處置(二)中國方面須維持協定恢復七月十日以前之原狀(三)蘇俄撤換局長葉穆善諾副局長艾斯蒙特另行推薦新局長副局長會簽(四)被華方拘禁之俄人及俄方拘禁之華僑互相釋放但俄人在東路有犯罪證據者經法定手續審理後驅逐出境此外並規定一切善後事項另由會議解決內中條件最費唇舌者為第三項正副局長會簽問題乃多年之懸案俄人不肯承認者此次居然在商定之中適於此時南京政府忽派朱紹陽來滿駐赴滿洲里擬與俄方加拉罕直接商洽由朱逕電加拉罕請其會晤加氏拒而不納朱又擬與梅領接頭梅氏匆匆避走不但不與朱晤面並與蔡告別而去蔡擬再設法接洽而南京外交部來電嚴詞申斥謂中俄交涉不能由地方解決如地方不遵將有嚴厲處分從此交涉即歸停頓蔡既回哈朱亦不得要領而歸

此為中俄糾紛之第二期

自此次交涉停頓後蘇俄節節進兵擾亂邊境詳情已見本報茲不再述至八月下旬交涉忽有轉圜之空氣駐德蘇聯大使有願直接交涉之表示因由調人先行非正式徵取雙方同意提出解決方案由兩國共同宣言(一)双方願按照中俄協定解決一切問題尤須按照該協定第九條第二欵解決東路問題且双方須立即派遣全權代表開議(二)双方承認自糾紛發生以來之東路現狀應照中俄協定奉俄協定變更之但此種變更須先由其兩代表會議決定(三)蘇聯政府推舉新局長副局長由理事會委派蘇聯政府訓令東路俄籍職員嚴格遵守中俄協定第六條規定(即不宣傳赤化)(四)双方立將為此次糾紛被捕之人釋放此項方案於八月二十七日正式提出之後蘇俄政府雖表示承認接受但又要求將第三條除去新字推薦上加入立即字樣并聲明新局長委派須與共同宣言同時施行訓令宣吏亦應同時施行并於八月二十九日將此項要求照會駐俄德大使託其轉達中國且附帶要求中國能換理事長(即督辦)彼始贊成更換局長云云九月一日駐俄德大使將中國答覆送達俄政府內容聲明對於推薦二字之上加立即兩字中國雖不反對惟對於新局長委派作為共同宣言簽字或兩國代表開議之先決條件不能同意云云蘇俄於九月十七日竟明言拒絕協商談判地點謂已無意義云是交涉問題由德國斡旋許久至此又歸停頓

此為中俄糾紛之第三期

自此次交涉停頓後邊患日急富錦同江扎蘭諾爾滿洲里等處先後被佔東北方面希望舉國同仇一致對外對俄為軍事上澈底之解決奈關內內訌未已外交部迭電東北當局主張無論如何條件請由地方迅速接洽設法解決蔡運昇受命之後遂在哈先派赤俄路員某密赴伯力見蘇俄領事某君述明中國維持和平之意俄領首問由哈起身時在滿洲里失守以前抑在滿洲里失守以後如在滿洲里失守以前便是謀和在滿洲里失守以後則是請罪視為重要問題俄員再三明誓謂中國却是誠意謀和平來時滿洲里尚未失守倘是虛言願受黨義之裁制處以死刑某領之即派車接蔡運昇於四站隨後俄領亦來双城子與蔡會晤蔡氏並電加拉罕聲明來意加氏覆電派俄領與蔡接洽商議一星期之久略有頭緒蔡氏來滿垣報告東北當局即由東北當局報告南京政府接外交部覆電對於所擬條件認為可行蔡氏遂再赴雙城子與俄領詳細商榷議決解決方案如下

(一)中俄共同聲明遵守中俄協定奉俄協定

(二)俄國自動撤換正局長葉穆善諾副局長艾斯蒙特另推薦正副局長由理事會任命

(三)互相釋放因糾紛被拘之人

其他各項按照中俄協定奉俄協定所規定另開會議解決之

此為中俄糾紛之第四期

亦即最後解決之真相也此項草約上簽字以為定局蔡即攜條件內容來瀋報告並電南京外交部請示本月五日接外交部回電允准由蔡先由電報通知俄方作為和約成立蔡再赴伯力代表中央政府與俄領正式簽約中俄糾紛可從此解決並聞蘇俄政府向蔡表示中國現在之內亂早為彼方所深悉不必明言此次純為顧念邦交重視東北起見和平解決並未以戰敗國待中國提出嚴重條件云云據蔡氏談話謂此次條件仍以蔣作賓公使在德國所商者為根據另加入中俄兩國同共聲明履行協定一條對國際上有相當價值所可惜者國內有亂事對外不好說話費許多唇舌始獲如此結局知我罪我聽諸國人云云

財政廳規定 建築保固期 至少限以十年

遼寧財政廳前呈省府內開查本省各機關支用公欵修築各項工程本應工堅料實以圖久遠乃往往俟完工後未及經年或發生變動或即行壓壞推原其故雖與修機關之辦事人員疏於督責究係承修者減料偷工有以致之職廳有見及此特擬定與修工程固結章程十條應請鈞府通飭各機關遵照辦理以杜弊混是否有當理合檢同章程呈請鑒核施行等情業經省府准行並照抄原件令仰各機關遵照茲錄章程如下

第一條 凡支用公欵興修工程與修機關應於請修時將保固年限詳填計畫說明書間並於請准投標時將規定年限列印標紙之上

第二條 承修人中標訂立合同時須將保固年限專條定明工竣後遵照合同以具保固結以資保障

第三條 承修人出具保固時須覓兩家殷實商保加蓋圖章並將商號資本執事人姓名住址詳細註明

前項擔保商號兩家資本合計至少須超過工程總額以上

第四條 承修人於工竣後不能覓具商保時與修機關得扣留工價一部作為押欵俟保固期滿工程如無變動損壞時即將押欵如數發還

第五條 在保固期內除因水火天災及其他外來不可抵抗力之事變外如因工程本身發生變動或危險時承修人負擔重修完全責任

第六條 承修人如託故推委或修理不堅時擔保商號負擔保修理之責如承修人走失或執事人及與修機關之原辦人共同負責修理

第七條 凡各機關呈請與修之工程於工竣驗收後須將合同及保固切結照抄一份送廳備查

第八條 凡各種工程之保固年限除建馬路定為一年翻修馬路定為半年外其他建築至少以十年為限如遇工程浩大或需欵甚鉅時與修機關事前得呈請或函請財政廳核定之

第九條 本章程如有未盡事宜得隨時呈請或函請財政廳核辦

第十條 本章程自公佈之日施行(文)

遼寧電燈廠 組織檢查班

遼寧省城電燈廠長李秀春因電燈時常發生危險其原由或燈線年久失修或電量多寡不均或裝置不合等情並有私用之家往往不明電理私自接燈盜線稍一不慎致蹈危機不獨本廠營業受莫大損失社會安寧亦有關係該廠長為提倡電業起見擬挑選廠中幹練員工混合組織檢查班分區逐戶澈底檢查其檢查規則十條已呈准省政府請轉行各機關一體知照而免誤會用戶宅內電線檢查規則如下

第一條 為檢查用電各戶室內之電燈線或馬力線等安裝是否合法以免危險起見將全市分成數區由本廠組織檢查班分區按戶檢查

第二條 檢查班由稽查員試用工務員查表生及內線工匠各一人組成之

第三條 檢查人員於執行檢查時須通知該管公安局或分駐所偕同警察一名協助辦理

第四條 無論官商住戶及衙署凡用本廠及電燈力者均須詳細檢查不得草率從事

第五條 檢查人員對於用戶不得有無理舉動及以惡言相問致起衝突若有拒絕檢查者應善言開導詳為解釋俾免誤會

第六條 用戶電線等裝置設有不合法時小者為之改正不收費用大者當即開明檢查通知書限在一星期修理完竣重行檢查並回廠報告各處本廠大事修改時應照章收取工料費

第七條 若檢查有私燈偷電者當即將證據會同警察驗明確實照章罰辦

第八條 檢查班於每年實行檢查一次或二次以提進用戶對於電氣設置之注意而免危險

第九條 本規則自呈請省政核准後公布之日施行

第十條 本規則如有未盡事宜得隨時呈請修改云(文)

警務處令送 公安月報表

全省警務處長孫旭昌氏前因考核各縣公安局人員成績起見特通令各縣每至月終呈送公安月報表一份送處考核在案而今月已將半各縣呈送到處者甚寥是以孫處長於月之十二日特通令各縣公安局速將上月份公安月報表送處勿在延宕致干究戾云(確)

財廳飭嚴查偷稅

財政廳長張振鷺以本省出產糧石煙麻木植皮張均為稅捐收入之大宗現屆百貨雲集交易繁多之際一般奸商多有偷運無稅糧貨鐵路沿線為尤甚查特通令各稅局對於瀋海各路線嚴密稽查以重稅務(捷)

名相家來瀋

久在東三省各大埠及平津一帶名相家梅漢光精研哲學善相人術所至之處受人歡迎近日由平來瀋寓日站彌生町四番地茂林飯店樓上三十六號內每日往相者大有人在(文)

郭福綿電告 就任代理督辦

中東鐵路理事會首席郭福綿氏於昨電告張司令長官略謂於月之十二日上午十時就任代理東鐵督辦職務云(飛)

遼寧總商會 將調查盧布

中俄東鐵問題現經双方各派全權交涉中頃聞全國商會聯合會致電瀋陽商工總會對於今不兌換之俄國盧布務須切我商民將數目調查詳確以便對俄交涉一併解決免致損失金忱會長現已函知各縣總會知照云(文)

省政府籌設 政治傳習所

遼寧省政府主席翟文選前因防俄軍費需用浩繁特由行政機關核減以資彌補而各廳局所裁人員為數頗多若不設法安置殊為可惜特與陳文學劉鶴齡吳家象及其他各當局計劃設立政治傳習所凡被裁人員均行入所以一年畢業後仍行設法安置云(文)

哈爾濱

韓旅長為國捐軀 優卹大洋十萬 仍請中央政府另行優卹

黑龍江省邊防副司令萬福麟氏以所屬邊防軍第十七旅旅長韓光第前於扎蘭諾爾一役以身殉國茲聞該司令以韓旅長為國捐軀殊有莫大勞績況旅長身後甚屬蕭條故暫優卹大洋十萬圓俟呈稟最高當局時再行優卹云云

駐哈德領事 探望赤黨員

駐哈德國領事施他伯博士昨十一日率同隨員特赴江北俄犯看守所探望最最初經我當局捕獲之監禁赤黨員三十七名於相見時極為融洽並云於最短期內彼等或可釋放云

濱江第三監獄 設特別獄所

濱江吉林第三監獄自中俄開釁發生後收容俄犯頗不乏人茲聞該典獄長為便收容俄犯起見特設立特別獄所一處現已籌備就緒呈報高等法院開始辦公云云

貔子窩

財物未刦去 擊傷賣布人

貔子窩管內清水河會大高家屯高慶德氏原係布類行商從業於本月八日赴皮口買各色大布若干足挑一擔由皮歸途約午后五時三十分許行至常會滕家屯附近不知由何突來一怪漢手持尺餘小刀把及大石塊一個將高某頭部打傷血流前胸高某大呼求救該屯人聞聲出動一面赴當管內派出所報告即通電皮子窩警署警察職員乘自動車出動現場撲捕該匪看事不佳早已遠颺無餘布疋等物幸未搶去云

安東

諮議遺失護照 註銷之通告

安東各機關頃奉省府令為通令事案據本府諮議饒防赤呈查員岳武毅呈於本月二十日晚赴阜站屯偵察事件將省政府發給第八十九號查事兼代手槍護照一紙又前公安管理處發給第一百七十八號查事護照一紙一併遺失請予通飭取銷並另行補發等情前來除批示准予補發並通令外合行令仰該所屬機關一體查照等因各機關奉令後已令行所屬查照云

營口

洪監督解送稅欵

山海關監督洪維國氏頃因遼寧軍民兩署對於防俄在在需欵特將經收之常關稅欵掃數備齊特派員於昨攜欵送交省垣財廳收納以濟時艱並聞埠內諸收稅機關亦皆同時將欵送省以應急需云

郭代理督辦 已到公署視事

東鐵督辦自呂榮寰去職後以現任理事會理事長郭福綿代理各節前稿已誌茲聞於昨十一日下午一時到公署執行代理職務當致辭署內各職員努力服務後即往路局會見各中俄高級人員常時在路局會議雙方曾致歡迎辭及答辭云

長春

傷害案將送法院

長春頭道溝玲雲班窯主劉起發金江泉經理曹瑞林前因與泉盛棧執事常積清因承兌灤塘起畔致起爭端當場將常積清之右手栂指折斷歸由長春市公安局收管一節已誌前報茲聞本案原控訴人常積清及金江泉炸案被害屍親羅永升均在地方法院投呈訴訟案經法院受理不久即照會市公安局將一千人犯提交法院辦理按該項訴案轟動全城舉凡老幼人民無不咸明之底蘊大約司法當局對於本案定必秉公判斷也

鳳城

商局長履新 王局長亦赴遼

鳳城稅捐局長王連興調陞遼陽局長一節已誌前報局長一席由財政廳委商鳴勳接充商氏於十一日蒞鳳履新現已交代清楚王氏於十二日午後北上而本街各機關首領均歡送於驛站云

被災稻田 減收水利

鳳城水利局頃奉農礦廳令擬定被災稻田減收辦法略謂查各縣稻田被水成災者為數甚夥茲為體卹民艱擬定減收水利數條應即遵照辦法一被災九分以上者徵收十分之八二七以上徵收十分之三四五分以上者徵收十分之二四凡捏報災歉者一經查出勒令繳納正欵外並加以三倍之罰金云

財局收捐 逐日報縣

鳳城財政局部奉財政廳令內開捐務各欵關係省庫收入至為重要財政局每日徵收各項務須繕具清單報於縣府核閱以昭鄭重云

開原

逆產之處理 除留生活費外 其餘悉沒收

縣政府頃奉省政府之通令略謂案奉國府頒發處理逆產條例當即飭屬遵行該條例所指逆產係在民國十四年七月一日後犯反革命罪經法院判死刑無期徒刑或十年以上有期徒刑者以及民國元年一月一日以後有危害民國之行為昭跡昭著經政府明令通緝者均視為逆產除留一部財產為其家屬生活費外餘均沒收云

本社啟事

分社若以現大洋以外錢正疸請本社按照左開行市

▲今日之行市

大洋兌金票 一八、八〇

大洋兌鈔票 一〇一、八〇

大洋兌小洋 一一六、九〇

蓋平分社遷移啟事

敬啓者茲因敝分社房間不敷應用為擴充起見賃妥老爺廟市街路北房間現已修葺完竣章本月十日遷移凡有訂閱報於以及一切函件請至新社址辦理是幸恐未週知特此佈聞

分社長 劉燕五啓

地點 城內老爺廟市街北路

尋人廣告

金州元盛祥經理人

孫元緒年四十六歲身穿眞青呢大夾襖外套淺灰大衫貢呢帽膠皮鞋由夏曆九月十三四日出外至今未歸不知去向本櫃向各知交處函詢覓稍皆無特登報端知其下落者賜函為祝金州城內西街第三〇七番戶

元盛祥謹啓

營口德興長支店帽 廣洋貨莊開幕廣告

總號在西大街開辦多年近又在永世街路北開設分號樓房現已築竣擇於舊曆冬月十七日開幕特由歐美滬阪採辦華洋新物品男女化粧以及本廠出品海龍貂獺皮帽時髦坤帽各種襪子等物美價廉茲為慶祝本號新張兼為酬謝主顧起見特此舉行大減價一星期照碼再打九扣特此週知

由冬月十七日起至冬月廿三日止

電話四百零七番

北平分此 天增合 輕裘大減價

本號開設北平久蒙各界歡迎今為推廣路分號遼寧省城日站千代田通樓房崢嶸販運粗細皮貨水獺猞猁海龍貂羊羔等樣々價值公平歡迎各界主顧特此登報聲明

輕裘皮服商店 減價比賽大贈品概不折扣若買去不看賤當日來退換

總號北平東珠市口 分號哈爾濱道裏 天增祥 天增永 天增利

本支店開設遼寧省城日站千代田通十番地路北

為聲明失契作廢並脫離父子關係啓事

竊輯有不肖子金亭現年二十一歲上月因家庭細故發生爭執遽於十二日乘輯外出將買契三十餘張地照十三張租票十四張竊去潛逃三十餘張之買契係輯與先父李珍公之名義各居其半十三張之地照有一張係耀吉係輯早年之別名名義一張係友人劉振玉寄存其餘十一張均係輯之名義租票之姓名與地照相七同計地十餘晌坐落縣屬五甲三排四甲頭排二排各處其詳細之號碼一時記憶不清自不肖子去後輯為維持家庭和平起見屢託親友規勸回家唇舌焦均無效果用特登報鄭重聲明將所有被盜各種文契一概作廢並與不肖子脫離父子關係倘不肖子有以上列各種契照與第三人締結契約無論係何性質概不發生效力至其在外如有不法行為或發生民事上之糾葛輯既與之脫離關係自亦不能負責除呈准長春縣政府另發新照外特此登報聲明敬祈亮察為幸

長春西頭道街 李瑞輯謹啓

買輕裘者注意

本號由平運到各種細毛皮貨海龍貂皮水獺紫羔灘羊各種皮貨應有盡有今寓奉天南滿站茂林飯店內特別減價出售如蒙各界惠顧不勝歡迎

北平東珠市口門牌八十二號 大連浪速町三十八番地

志和信謹啓

更正旅順義和成接兌緊要聲明

逕啓者敝人同志在旅順市朝日町一丁目三十五番地設立義和成雜貨鮮菓生意今又接安朝日町市場內三合盛鮮菓雜貨生意一處該號之鋪個貨物共作金票壹千六百六拾貳元七毛五分均歸敝號所有該號之外欠金票壹千五百拾七元貳毛五以上之舖個貨物並外欠共計金票參千壹百八拾元該號之外存金票壹千壹百七拾八元四毛七分並小洋七百〇四元九毛九分計作金票四百八拾九元四毛七分共計外存金票壹千六百拾七元四毛四分此欵歸敝號擔負責任除去外存該號淨存金票壹千五百拾貳元〇六分此欵敝號如數付清除此以外再有外存外欠均歸三合盛候中賢君擔負責任與敝號毫無干涉自兌之後敝號生意財發虧金與三合盛候中賢君毫無關係恐未週知特此登報聲明

本廠自製各種茶零售批發

批發處 大連奧町五三 源盛德茶店 電話六七一一番

大連西崗街一四三 源盛德支店 電話八二九八番

製茶廠 福建省南台 蘇州閶門外 杭州省江干

邊業銀行廣告

本行資本國幣貳千萬元呈由政府核准享有發行紙幣代理國庫特權專營各種存欵放欵滙兌貼現及普通商業銀行一切業務滙水利息格外克己辦事手續尤為敏捷如持本行鈔券作滙東三省境內各地分行一律免收滙水倘蒙賜顧無任歡迎

總行 遼寧省城大南門內路西德隆店胡同

電報掛號 九九九九

電話總局 總裁(一五六四)營業(一六五八)

經理室(一六五七)傳達室(一六〇七)

長途電話 北寧(一一一七) 日本(二四五八)

分行 天津 上海 大連 山海關 營口 安東 錦縣 四平街 新民 遼陽 吉林 長春 通遼 哈爾濱 安達 綏化 雙城 黑龍江 洮南 遼源 開原 海城 西安 山城鎮 新立屯 公主嶺

逕啓者除在遼寧本行總行營業時間隨時兌現外並委託左列各商號代兌本行發行奉天地名現大洋元角券及京津通用角券

代兌處 遼寧省城大西門裏商業銀行 遼寧省城大東關大街東記絲房 遼寧省城大北關下頭福勝公 遼寧省城小西門裏益和永

久保田寫真製版所

寫真銅版與凸版凹版

大連市武藏町六六 電話八六三一番

德泰公紬緞莊廉價廣告

今由蘇杭歐美等地到來綾羅綢緞呢絨毡毯以及各種布疋顧綉衣料化裝品類批發零售定價格外克己又有新到各種皮貨特別廉價出售各界駕臨惠顧不勝歡迎之至

大連浪速町七九番地長電話七三九九番

支店浪速町德泰公棧電話三八二二番

山西大德通匯兌莊廣告

本號創設有年各大商埠皆設有分號專營各種匯兌及定期活期抵押存放各欵手續敏捷匯利克己早為各界所贊許茲為擴充營業起見來長設莊恐未週知特此聲告如蒙賜顧無任歡迎

通匯地點 北平 天津 石家莊 保府 鄭州 上海 蘇州 南京 漢口 濟南 周村 大連 青島 遼寧 安東 哈爾濱 張家口 綏遠 包頭 太原 徐溝 太谷 祁縣 清源 交城 平遙 文水 忻州

寓長春北門裡益昌銀號內 日電話五一九・七八一 (中國電話二四四)

宜康食品號謹啓

謹啓者敝號專向中外各廠定購各種罐頭食品洋酒雪茄以及自向產地直辦火腿海味蜜餞糖菓南北經理寧波萃園筍廠油燜筍批發從廉雜貨批發格外從廉倘蒙垂問貨價均當竭誠答覆以報雅意而廣招徠謹此佈告

大連監部通 宜康食品號謹啓 電話長六九五五番

東北人物志 被推薦者最終發表

瀋陽

張學良 鄒作華 張文選 袁
金凱 臧式毅 沈鴻烈 邢士
廉 盧景貴 馮庸 朱慶瀾 高
鏡公 來 莫德惠 魯穆庭 張煥
紀毅 劉風竹 陳樹棠 張煥
相 李德新 陳興亞 王以哲
戢翼翹 榮臻 鮑文樾 周
守一 劉翼飛 孔昭焱 富占
魁 吳泰來 李樹棠 金殿榮
陳文學 王樹常 陳欽若 劉宋
巖 唐景崑 吳家象 劉鶴齡 韓
麟生 方本仁 溫淝芳 林毓秀
李德言 楊會臣 柏桂林 王
樹翰 景福亭 李遇春 孫德
奎 李運山 喬致和 張振鷺
金 梁 張志良 顏文海 東
在中 索景清 田玉崑 王有
台 章繼勛 劉乃昌 紀漢東
范純福 魯景文 蔡徵五 谷
德山 侯永峰 王家瑞 孫旭
昌 韓隆毅 王中實 王俊傑
呂吉軒 劉毓秀 劉鶴莊
徐維新 郭維潤 郝有德 姚
錫三 馬春山 苑芳蘭 曾廣
欽 張承元 李春池 于長富
子岐 高庭福 韓麟春 于國
董蔭青 楊聚九 張實庫 張
翰 達爾罕 袁性成 楊毓楨
張樂山 董石岡 繆徵統 宋
式善 宋錫雲 姚功臣 黃俊
峰 劉福崇 韓佩章 王煥文 孫
仁南 楊沛然 劉任 荊有岩
黎仲元 曹玉山 寧金升 趙
際昌 宋錫榮 李潤堂 盧乃賡
蕭峻亭 于珍 富崇傑 闞金年
楊錦章 夏級三 曹家旺 張
英華 馬漢侯 楊天卿 李
亭 丁喜春 臧福蔭 馬雲青
韓秀臣 宋欽堂 張 森 潘
季屏 鄒潤堂 袁慶恩 張育
賢 劉興九 張享源 鮑貴卿
夏博泉 劉仲宣 翁恩裕 鄒良
麟閣 陳鴻章 陳恕一 隋鳳山 彭
濟祥 周繼新 王子山 于慶榮
鴻宸 張世臣 劉輯三 張子
陳存德 李汝舟 戴修鷺 姬
和 楊致中 史華堂 王慶貴
弓連甲 王香濤 王實林 白
子璽 高振鐸 相久青 那俊
卿 王鶴年 趙興祿 劉潤普
富恒成 劉斗臣 張恩榮 富
保衡 李崑山 鄒仲山 龍化
南 宋會川 王佐廷 李生堂
宋銘閣 楊潤久 梁世凱 田
荷 唐侯鵬雲 朱銓亭 呼秉
鈞 王獻之 王子藩 張榮春
金德宣 陳潤清 周清波 劉
學仁 劉健吾 馬守田 杜春
榮 周棟勳 王永立 閻文都
李華軒 王露恩 孫雅軒 白
潤霖 李仁芝 金鴻升 郭樹
藩 宋鶴卿 周岐昌 沈文奎
衡文亭 趙雁 趙欣伯 董繼
昌 孟憲榮 王起哲 魏子元
郭道甫 路有德 馬炳南 檀
國瑞 金哲忱 周才英 郭成
章 杜鶴亭 鄭紊心 周大文
鄭祥懋 趙振綱 張善周 李
榮山 扈樂園 楊樹哲 郭茂
林 佟實鈞 喻貴智 張玉堂
崔鶴蘭 曾樹藩 鄭蔭堂 白
潔忱 夏健鵬 楊濟普 張其
政 賈奇珍 謝紀鎬 韓岡岑
張佐忱 張守先 李梓石 周
崇衛 王家瑞 貴筠 馮德
軒 鄭靜廷 盧太綏 沙韶九
馬文顯 高聘三 馬錫山 王
孟仁 張大威 杜子和 王紹
先 王序武 李秀峰 龔世圃
龐哲軒 陳國慶 彭開煦 廖
子臣 馬瑞五 方旭東 高仲
山 張永祺 毛韵桐 寶山 李
餘仲三 子煥卿 蘇潤田

子厚 王鳳儀 宋文祥 楊自
忱 劉廷璽 齊德文 李金璧
崔壽山 趙鎮 惠子南 馬
宏業 靳崇祿 金安民 劉繼
烋 曹繼斌 喬蕃卿 李星三
康 玉山 李金振 趙澤浦 吳
秀山 唐甫臣 王小爲 劉子
英傑 文先 于景春 金魁三
恩培 宋魁一 吳會東 常
劉恩溥 李乾一 李子彬 董九
齡 周梧華 劉夢符 潘振鵬
金韶 高雨滋 高日暄 石
文軒 韓駿芳 劉宗法 傅實
善 吳鴻槐 張潔忱 黨韜武
董廣居 劉鑑璞 張趾仁 郭
翰卿 楊春華 張德豐 張延
齡 劉開山 崔連科 畢耀廷
彭賢 賈鳳五 何天生 唐
志忠 田秀峰 祁子新 王貢
九 王仲元 李百祥 劉闌
台 劉維新 閻錫九 李元之 富
明盛 何慶三 王桂山 趙中
理 王耀武 林子馨 王慎齋
安顯枝 劉吉祥 方致和 王
鴻軒 楊文閣 徐有祥 蘇浩
江 安福臣 杜芳五 李建勛
劉興邦 于治 王興仁 楊
聲達 陳孔武 沈景陽 張丕
基 孟慶典 劉振功 闕超羽
程 敬嚴 王晶周 袁清海 張
民 高士祿 王景堂 耿毓光
賓 銘常 宗藩 張景翼 楊濟
守經 蕭振瀛 邵進階 王席
楊林蘭 陳國良 焦鴻鈞 葛
珍 劉芥臣 馬從心 董泉
陳錫九 孫實榮 劉德宣 王
立清 吳仙舫 伏子林 呂
芝 任壽芝 鄭福田 賓閻
婁秀峰 韓煥章 劉興正 齊
雨田 富海川 程升恩 張萬
山 陶士珍 孟憲國 柴源昌
孫榮久 劉德恭 劉廣沛 王
天生 張思孝 閻喜麟 李世
齡 李志清 劉國霖 何書九
富慶多 白級三 譚錦濤 陳
雲坡 商德發 劉信芳 王學
中 孟廣德 房杏樵 劉瑞卿
繼德 殷銘 李化南 咸新
張子揚 韓子寬 鐵玉祥 王
春 楊華洲 楊麗雲 康瑞符
卞鴻儒 吳德樹 傅連珍 田
玉潤 王禹軒 德稜額 張福
堂 閻宅仁 齊子榮 梅佛光
孔新齋 張恩明 唐景隆 譚
莫東鎮 鳳雲 汪劉貝 張海
峰 喬世經 楊顯貴 楊廼賓
張玉書 朱銘軾 寰五 李
小綠 鄒勝本 趙堃 楊濟
川 楊岱芳 侯安治 李丙辰
金鵬 么振聲 林文奎 侯
立源 陳蔭昌 張書雲 紀德
育 鄭勉哉 倪文藻 李子濟
董廷信 劉維英 魏樹桓 張
佩文 孫旭昌 溫振聲 趙崇
珍 劉子清 柳國明 朱長海
曲壩新 于振武 潘廷五 馬乘
風 孫實山 卞宗孟 常
順普 韓世錦 毛五雲 孫祖昌
陳永藻 王明宇 郝啓綱 侯
安順 孫鶴卿 王明瑞 王殿
玉汁 康 趙聘三 邊佩斌
鼎固 張毓原 馬雨塵 孟憲
劉澤民 張百川 熊大鋒 董
容 華大毅 劉涉堂 張煌之
冠民 佟恩霖 王山 王相
郎得昌 滿貴麟 盧長有 張
書 新彥樹 陳吉祥 陶麗澤
趙明 高孫慶綿 楊士康 張
嗣信 薛蘭 處鼎卿 楊同
韓 王克敏 高亨 陳幼審
唐蔭芬 閻世銘 汪煦 蔡
元 王義粹 張麟 嚴永
恩 郭厚德 范乃武 郝鵬齡
王瑞軒 王洒泉 尹振聲

英貴 劉人和 紀漢超 劉多
荃 鄭殿陞 鄭性庵 孫國封
劉允普 張伯森 杜惠霖 劉
正焱 周兆麟 劉國貞 寧大
慶 曾希哲 劉奎勛 鄧宗明
張雪年 王楫 何其萃 鮑
樹銘 顧漢章 姜凌閣 田疇
潘吳霆 劉允普 張映北 石
著匯 侯慎修 王和亭 周伯
甲 張守衡 王叙五 單榮九
吳兆祥 程紹恩 薛振廷 妻
朝陽 孫紹康 高榮 李應
超 潘恩霖 馬司武 盧溥源
孫壽山 曲凌 王濟卿 張
仲希 董鼎固 郝日成 章鶴
亭 喻殿清 陳士杰 毛三賓
馬英泰 李世恭 王實銓 王
永清 李毓華 王庚齡 梁聘三
熊才 高惜冰 王乃謙 洪
長恩 于振金 紀樹琮 郝鶴
翔 段茂翰 胡星南 吳漢廷
李黔然 王新治 車慶和 高
錫禹 高光錫 馬子青 趙爾
恭 楊常清 石鍾銓 杜向
欣 沈發儉 劍萬凱 那
慶普 陳級三 王淮清 曲
邦 黃恩浩 李樹田 姚宗
淩閣 王義梓 劉步身 銓
鄭尚友 萬鏞聲 陳雲吉 高
山 丁鑑修 江杓 檀慶禮
徐士達 金伯起 張九卿 張
鳴韶 張文宣 金化宣 田生
雲 侯家駿 任毓芳 高友賢
張賀昌 訥恥竹 方浩然 沈
彭齡 戴實瑞 任延齡 李桂
元 方葆恕 李仲華 成圖珊
何立中 江標 朱荊圃 李
鶴 佟有爲 徐憶芳 周瑞山
張英超 王天覺 石維峻 王
佐華 邢傳實 王祚增 孔振
甲 佘家駒 何靜熙 宋耀
姜石谷 宋勳 南宮斗瞻
王乃源 董希成 趙恒惕
王廼天 李洼霖 李貴祥 李
吉祥 洪永治 佘澤蘭 劉哲
蒼 李靜澄 譚耀宗 顧哲卿
薛蜀屏 李德璟 王謙祥 顧
文閣 楊雲史 常作藩 張旭
升 周從政 李秀春 馬錫九
張潤德 李維楨 耿勵 王
紹 劉秉鑑 梁襄 吳庭芝
高葆鎮 孔祥遇 王大澤 李
金盈 蘇潤甫 張保華 高鳳
樓 陳英 邵潤章 宿同福
柴士文 鄒恩元 鄭公德 張
毓秀 沈伯紱 王秉陽 陳錦
江 于學謙 岡毓澤 潘義復
李福堂 韓秋圃 蔣賓 趙
偶 周永業 石子璜 李鳳樓
劉鴻飛 于明信 裴煥星 樊
謙祥 馬世顯 劉采廷 陳立
生 吳士傑 劉景裕 劉漢章
夏鶴一 趙玉學 祝恩海 董
紹舒 楊文溥 傅仲雲 林仰
喬 張旻 范佐亭 范慶兆
吳恩培 王日垣 王化一 王
昌華 王享之 高蔭周 董秀
朱華 孫逵九 張小藩 王
傅良弼 李樹珩 張啓鴻
正戴 于省五 王鴻綸 劉錫
臣 趙恩揆 馮涵清 沈伯夫
梁麗亭 趙化南 王景福 張
孝友 劉恩承 王仁山 張官
城 鄭全林 陳鴻翰 鄒致權
孔憲曾 朱光沐 孫世昌 馬
標 劉紬錦 張兆甲 蔡景
雲 邊潔如 佐鳴周 潘慶林
彰 劉應龍 鍾瑞 王瑞華 郭
錦唐 沈觀堯 李恩霖 白
王偉烈 張瑞麟 顧維鈞 王恩普
甲先 婁榮祖 蕭獻廷 梁寶堂 楊
潤 劉紹炎 張鼎新 李輔卿 郭鑄
峻啓芳 宋九齡 馬松軒 王

振東 張元勳 張志忻 亢萬
育 蘇全斌 邵繼琛 麗作楨
陳興宗 陳謀治 曲澤棠 王
興華 金崇厚 朱長貴 武子
範樽 鐵璜 周濂 黃廷桂
王大中 金鰲 金石安 李
百川 陳海濤 鄭繼鏞 蔣希
斌 金蘊山 趙星五 馬炳恩
超澤民 張吉鯤 劉哲 周
國勛 孫紹忱 安文溥 劉效
崑 張文惠 崔國政 高寶忠
于世臣 金永恩 李正春 王
奉瑞 劉銘申 徐子揚 徐彬
王廼卿 車蘭田 寧光遠 霖
書山 依良範 王述文 宮守
鴻 張振翮 呂正榮 宋鈞澤
超安起 趙良忱 韓行修 杜
錫庚 陳訓章 高靜齋 石麟
徵 褚秉鈞 祖福廣 劉熙文
王輯五 鞠敬霱 李明奎 李
世源 隆雲齋 王燮 趙湘
澄 李善亭 李春軒 常守陳
陳仕瀛 超大鎮 韓保春 吳
泰勳 祁仲安 魏其慶 邊壯
如 張蔭濃 李建勳 李國鳳
董植楨 傅夢岩 劉復生 劉
德文 李宜春 吳恩元 欒
于冲漢 馮春軒 張忻 許卓
玉崑 白銘振 董際春 許
聲 董英森 馮東民 劉延選
胡若愚 談國桓 欒德甫 王
錫九 王蓬山 鄭弘 景福
祥 李少山 耿克昭 周維華
欒貴田 王綬文 姬振鐸 孟
憲齡 張德純 徐燕謀 毛鳳
五 李維弢 趙艰齋 金憲章
采章 鮑鳳池 佘光烺 李向
金恩奎 王金南 楊長鑫 魏
陽 武崇林 胡勛臣 閻如珊
超國璽 金賢 張全格 吳
植 王宗縱 王德印 姚祭芳
鮑見知 張敏新 劉伯清 李
桂勳 谷振森 太史格 馬龍
王驥 鮑英麟 王任新 韓秀臣
宋亞東 宋壽山 曹雅泉 季
榮根 韓家永 趙拱辰 徐國
祥 張恩輔 陳慶敷 王春甫
石鎮藩 李興霈 劉申光 韓
子清 吳翰純 虞鳳策 王毓
麟 董志超 趙興蔭 王仁山
劉金綬 路朝鑾 呂兆蘭 石
炳炎 崔明颺 趙化民 韓光
壇 關玉庫 張元佐 馬伯超
王汐梅 洪逵 邢贍立 閻
祥儒 劉紹復 齊萬英 徐鴻
璣 金敬存 曲頌聲 胡振綱
韓春璞 何葆瑞 賈恩純 朱
兆熊 陶知宴 吳錫鈞 宋鴻
唐 孫海同 郝玉璞 張祥栢
賀鶴程 羅相 趙鴻賓 阮
志明 白文華 汪其昌 沈彭
齡 尚秉和 張德山 張壽紛
郭光治 葉葵南 賈文滔 趙
實箴 蔡錦秋 蔡璜韶 戴師
韓 閥錫增 蘇煥宗 趙錫光
鞠岱三 李百祥 袁殿閣 宋
彬 許光遠 戴澎 陳篤堅
李瑞珊 張子颺 田炳如 張
鳳翩 費成章 許文國 欒玉
璞 李進修 王榮慶 宋翼周
史中義 史明 李開甲 叢
森 趙石科 趙世賢 陳哲
顧樹藩 梁瑞峰 章孝友 崔
士杰 孔敏中 趙毓學 丁樹
德 楊節輝 裴朝陽 張子萬
減景寰 蔣毅 張景棠 閻
廷瑞 楊香圃 李兆霖 郭振
英 劉玉奎 張濟新 高勝明
李玉樞 于春塘 朱泰穆
春 莊正權 馮俊達 楊日林
閣 超儀 劉振清 白文貴 卞
彰 劉泩普 王百樹 王德民
山 春田 張權 榮傑 宋
翹乾 王恩綬 郎瑞珊 高屏
乃昌 王鉦熹 張逢和 趙駿
弟 姜實德 王巽 魏大同
慧普 傅聖嚴 劉宗幹 郝玉
王懋官 鮑毓麟 趙鶴年 楊
銘 王慎五 高遇山 白和光
羅春山 趙錫純 鄭桂山 尤

啓藩 遇永新 超恭 賈成
章 馬致千 李定衡 王子民
張熙光 戚績芳 任鎮亞
陳國慶 祝國興 于濤
綸 齊耀城 林中山 范信卿
國聰 趙鎮藩 叢家裕 王宗
馬宗藩 闞春浦 楊正治 書
元 王裕經 朱樹聲 李祖培
王育生 李達 李廣琳 王
詛珊 胡敬銘 徐柏春 于基
恒 李良森 王偉仁 婁銘之
安才英 金洪祖 關承棠 依
雙祺 李樹森 李青棣 袁因
達 林士魁 葉其綦 劉泉山
劉敬齋 李德言 王桂林 鄒
茂柏 王永卿 張鵬陞 李
九謝 尹 張作儒 沈學斌
龍雨田 劉玉賓 李正榮 夏
全綬 劉暄 湯敬海 賀世
傳 鄭廷軒 崔逢春 劉書春
張希懿 嬌又新 張增賢 顧
繼龔 劉顯宗 齊恩銘 才鍾
琥 關福堂 張齊賢 鄭毅卿
黃勉之 石煮勳 超廷璽 楊
子良 秦鴻慈 楊向榮 徐穃
宜 孫綽 陶泯 宋明彝
劉景泉 房衡圃 凌印清 劉
漢廷 杜乾學 張士良 張樹
王文閣 佟德海 胡雲振
劉連柴 林常森 魏以忠 李
王紹庭 孫世傑 金鼎勳 馬耀
先 任鳳翥 闕子珍 李景春
趙榮普 譚相臣 賈永貞 楊
雨滋 鄭興周 董振鍾 張文
興 賈光遠 周鵬飛 楊雨田
王雯 周景武 李鴻祥 杜雲
煥章 王遠芳 孫澤生 宮
殿 楊齊光 劉啓沃 張紹漢
歐陽靈 朱逢春 趙勝芳 靖
國強 續友琴 韓鳳超 龔纘
成 趙石輔 張繼周 張輯顏
張文瑞 王永卿 陶承志 李
向庚 高富春 施福堂 靳榮
祿 崔星武 步翼鵬 彭士彬
魏啓純 楊贊文 單有珍 陳
鉞 馬玉珂 李圭瓚 李占鰲
陳閭儒 董實玉 程漢卿 奚
作武 王百樹 徐贊化 陳揚
祚 層杉 趙連桂 陶郁文
董志裕 齊豐年 羅敬芬 鄒
業德 楊鴻緒 佟治盛 曲百
鈞 宋紹曾 何壽椿 殷石青
胡長泰 梁麟閣 金子盛 陳
正良 傅笑峰 高遇山 馮傳
先 周慕忱 宋學禮 張傑
民 馬學敏 張鴻卿 劉振家
繼成 鍾隆璞 趙世
袒 鍾震瀛 張俊 劉立本
王大勳 高步孔 王利貞 孫
明 趙洪 陸聿貴 張權衡
閻啓佐 趙桂章 盧知裕 高
永剛 張爾文 穆嘉麟 劉敏
宜 張家慶 劉振國 張義銑
劉紹龍 譚咸慶 戴修鷲 潘
振麟 郭乾宇 遲浮林 張玉
階 王爵堂 閻朝璽 于獻樓
趙萬炳 李永鏡 劉毓澂 陳
有恒 邱昌濬 喬贊亭 馮祖
荀 蕭宗訓 楊鳴基 華義鄉
路鼎言 李桂五 李文敷 王
振仁 王敬三 楊文銳 劉仙
洲 任裕富 焉士奎 周實瑛
佟盛治 單蔭芝 石劍峰 彭
家駒 王德元 王欣然 同福
基 徐心泉 劉玉山 楊同漢
楊士庸 劉正經 任毓潤 石
志仁 靳榮生 鄭世變 王春
元 金德源 曾運乾 丁越鴻
王國柱 孫韶謀 朱昌亞 李
文溥 王潤庭 張國勛 關廷
元 戴常箴 周維新 李志學
張柴庭 楊向時 汪公旭 裴
岩 趙鳳陽 李鴻祥 梁霖
成 趙修乾 陳鼎忠 王治思
戴增祥 韓承遠 鄒子謙 丁
緒實 吳仙舫 高景金 唐祕
三 劉錦堂 祁文凱 劉樸
劉德成 曲善之 韓繼儒 于
宗海 姚文九 卜廷梅 石仙
洲 高鏡瑩 李本幹 胡世榮
陳廣德 任常泰 卓敬宗 劉
子英 張和亭 葉可堅 閻鴻
陳章 彭祺 莊長恭 楊蔭霖

高晉生 凌達揚 范垂紳 呂輔
世珍 劉強 郭相時 陶
忱 葉在鎰 閻守廉 單文魁
陳希舜 郭萬恩 趙鴻緒 陳
同立 張其權 栗維銘 高澤
厚 劉德馨 劉用九 關實祥
張佶 白鑑清 王化民 楊
東 閻澤溥 趙還 張文祿
富恩昌 許向賢 曾權 趙
繼昌 趙振玉 張世忠 費玉
麟 何祖昌 鄭乃勳 許修仁
哀大啓 高憲卿 林祖繩 張
為達 陳述文 張學會 張恩
趙文濤 閔實書 董振名
鵰光 楊巨久 孫鴻霖 閻
信 鍾建閔 郝鳴九 李英格
劉田 路賓晉 郭太和 董
世德 秦厚基 魏雨辰 趙延
泰 凌清 陳培根 鄭孝達
播 崔愧遠 顧忠堯 曾
廣源 趙文會 韓炳石 楊樹
名 國百川 崔松巖 馬澤民
王小山 施仁培 董子衡 馬
德崙 齊慎忠 張繼武 孟子
翔 馬維良 管書麟 劉永清
劉榮靖 金安福 李友三 徐
清順 王逢春 蘇恭馨 袁世
奕 于忠田 苑榮桓 趙蔭侯
東 作楫 李明俊 楊敬三 董
財 呂東荃 孫佩蒼 遇銘忠
鮑舒 閻振海 潘維新 王東
佟斗樞 閻模楷 田國釧 毛
楊法謙 姚乃莘 吳貫因 宋慶
日祥 江裕 黃學勳 于子明
儁 關純厚 韓兆麟 郭永年 周子
室 李家深 邊桂雲 余澤蘭
韓世卿 孫宗鈺 張恒祚 湯
佐弼 劉龍章 高宗裕 吳家
吉 吳俊峰 顧文閣 彭長庚
樹勳 劉祿堂 鄭邦造 超韓
行修 李振麟 林斯澄 王伯
平 柳國明 臧玉瑅 趙慎樞
葳文煥 萬卓恒 陳殷秋 劉
吉喜 劉德陞 王駿 林成
秀 嚴鑒龐 楊春芳 陳應群
羅孝然 劉恩保 許世章 趙
權 王兆琛 宗威 劉玉
王範身 陳福葆 李榮山 王
國輔 呂天松 劉維昌 劉翰
卿 舒金鐸 張洛書 許世章
德厚 閔啓傑 胡汝麟 張
楊得芳 管際勳 王錫三 張
陳桂森 葛明善 費玉麟
高化鵬 金常印 林長 王好
森 劉海泉 李笛晨 余
文 陳煥章 周繼仁 李惠民
馬錫侯 劉永清 趙際昌
遇仙 王翰宸 于晉夢 何育
石志仁 王紹廷 馮權先 齊
殿丞 宮煥章 焉士奎 高居
橋 王孟仁 袁佩華 劉庚石
白恒與 孫綽 車向忱 買
守田 劉亥年 趙翰九 曲百
李鳴岐 傅常瑞 王師文 張
斌 郭相時 馮簡 熊繼昌
王宗德 袁殿閣 謝振綱 周
景武 于清渝 徐斌宜 袁福
琛 馬玉珂 吳錫恩 戴增禧
韓繼儒 周丕岐 申祖炎 何
瑞文 路賓晉 邵兆異 劉夢
符 榮連珩 黃師模 王達善
範才 李光忠 沈天民 萬綱
董英斌 邱文東 常計高 王
武 耿伯威 侯棟晨 楊鵬
佟壽天 牛元峰 董世綱 孫
巡 趙鴻翥 劉閻臣 單實珊
吳子範 吳雲 宛秀峰 吳
英元 王盛五 趙仁錡 薛桂
輪 張海棠 蔡祥多 魏德武
熊銘青 張鵬飛 李瑞圭 黃
硯耕 王殿之 江之泳 劉廣
于沛 戚雨霖 吳紹卿 錢福謙
劉振書 關承烈 王大勳 鄭
孝達 張琛 張玉璽 楊晉
諒 李小綠 黃顯聲 馬廷福
張海亭 李朝灼 單豐亭 王
連元 崔晉芳 王國藩 周濤

武 邱劍侯 張玉財 姚向陽
景安 李瑞泉 陳塵隱 吳振
王實興 王恩齡 吳俊琨 吳
緒 姚文林 紀育澧 石永澄
安 吳玉琳 王立廷 蔣登翔 蔣
德壽 解仁圃 佘毓昌 胡孟
吉 吳春芳 金光烺 李明岩
白玉春 劉良民 郝輯五 于
笑唐 洪聲 楊桂林 何國柱
李士林 郭希鵬 孫巨奎 夏健
飛 張琴芳 馬錫三 金致和
振峰 張舜時 楊步周 鄭
向榮 張廷魁 李友樟 王寳
英 馬素心 王樞恒 邵廣仁
陳溥賢 舉弼堯 顧士本 繆
激福 孫憲均 劉德暐 馬秉
援 雷鳴陽 黃應中 鄒世恩
孟玉崑 李長嘉 白明清 何
敬仙 陳永柏 李振唐 袁慶
源 馬保泰 王澂察 姚東翰
孟俊臣 姚壽齡 劉墨浪 王
瑞符 郭茂春 常普全 韓奇
逢 毛羽鴻 楊友三 陳慶馥
劉德成 王一丁 王世勳 潘
鴻霖 于澤圃 郭任民 杜樹
衡 夏振鐸 關龍志 蔡運辰
高勝岳 叔振鐸 佟宗元 張
文煥 聿壽彭 江立三 張周
張武功 楊樹馨 王運豐 李
陰棠 周從賢 陳儒林 朱申
哈澤仁 方翔閣 薛明山 白
常霖 高漢翔 楊惠普 那齊
賢 王德富 陳樹年 王德恩
金玉璞 范明禮 劉哲夫 李
世培 金廷璽 耿者忠 高棟
卿 馬英凱 劉顯魁 趙明堂
實山 劉廣福 關龍喜 姚啓元
趙詢源 劉全祿 崔紹唐 韓
劉文福 易光宇 張永年 徐
永和 李冠臣 馬金標 魏起
功 盧仲三 田雨春 周振羽
郭尚文 徐光賢 牛龍友 康
德峻 盛子平 蕭輔臣 孫祝
晉 邱建侯 李鳳 穆嘉倫
胡成勛 馬相軒 徐鼎元 張
文倫 杜永遠 郭連元 吳向
陽 那汝昌 周黃書 關龍吉
郭集珍 張恕遠 張元佐 王
于政 于晉夢 楊聘三 秦樹
德 馬致遠 王顯謨 姜維周
劉士昌 韓毓秀 項子中 張
盛文 華鏡春 常堯臣 齊玉
順 唐福澤 李永春 王致和
張振東 李運生 曾廣麟 楊
子雙 張德安 吳永昌 興今
劉書潤 張鳳山 李嶠九 沈
瑞林 王志剛 王恒安 吳文
幹 白運仲 王澤民 邢定雲
程廣道 韋英洲 杜捷三 范
實興 高佩君 邢榮祿 那富
善 楊宗賢 張奎元 常楡林
萬泉海 劉子奇 張福民 周
迪評 李益三 關呈雲 張友
三 啟亞臣 羅牧謙 盧大周
李劍華 劉慶初 劉恩榮 劉
慶餘 劉震玉 劉士林 蘇士
康 趙冠儒 魏國實 單有珍
李兆璐 李宗元 李廣瑤 姚
玉崙 洪錫來 孫紹亭 張秉
貢 陳永澂 康鳳岡 王志良
胡奏午 任志周 胡純讚 董
鴻義 黃劍秋 王文麟 劉蘭
言 宋華封 吳克仁 鄒席珍
王品清 關延齡 郭光遠 胡
光起 李延芳 馬双山 李
王文忠 常心奎 趙鎮 王
頤齡 齊志青 李芳圃
樹德 金占奎
鎮 胡長稜 劉裕民 關景穆
岱三 丁乃剛 孫維嶽 劉小
李春棟 孫海潮 關鳳翔 鞠
純 趙子義 張海齡 趙立德
修英功 仲濟科 安慶雲 梁
兆璜 李弘毅 李成 楊
品一 烏澤聲 劉德剛
王保民 陳崇贊 聽身一 恕
福 江李芳 王立臣 談國
梅 張知受 何貫一 馬德崙
王毓桂 戴憲普 陳福蘇 王
金川 江立三 于長洲 李銘
網 于慶甫 于濟川 郭佐堂
曲木齋 郭心東 張希信 張
普周 張萬宇 孫修功 李振

靜安 輔臣 王小民 傅霖
早榮 廷
慎齋 李魯田 李光漢 孫耀
宗 張雁賓 赫文蘇 劉寰廷
哀世斌 王有堂 實汝恩 林
文魁 張育五 張成憲 黃恒
劉 高步雲 溫執經 侯省吾
超晉如 鄭奎武 王輔周 吳
向之 夏實珠 趙福堂 陳豫
九 臧榮綬 蘇程九 萬六山
徐桂林 張嘉瑞 李玉樞 李
生 楊大光 陳繼唐 張樹勳
同詩 彭子言 高茂堂 王楗
邱鎮 王東海 宋翼周 韜
祝三 陳維城 馬周忱 許潤
滋 李錫爵 寧夢岩 李元秉
田玉軒 王達三 曲儒山 單
榮九 李鏡波 王世俊 李珍
孟昭良 楊駿聲 福紹宸 吉
國鈞 姚治勳 吳蘭棠 林勛
王實鈞 宋廣 張維鵬 王
子沛 郭志臣 孟昭剛 孫旭
東 曹仲三 曹聲遠 曾國權
陳俊卿 李益三 王瑞田 石
夢九 劉榮泉 王和華 鄭雲
霄 曲希文 趙仙舫 趙常瑜
關德厚 張國棟 汪鴻勛 郭
春圃 杜憲章 曹德宣 王瑞
北 郝銘三 李棟臣 關賡勳
克 超松年 于錫棠 丁芳池
勇 超延緒 宋鶴卿 李仲三
莊世庚 姜化成 馬爲章 審
德普 樂秀茂 馮恩榮 侯超
王翔翻 崔文華 魏榮暢
振東 郭忠保 高建國 焦子
岐 馮錫三
吳兆祥 李煥臣 朱貴
成林 王烈 王虞階 李亞橋
戴允明 劉錚遠 韓允符
元 許實衢 夏清浦 馬名良
木森 章達夫 孫景壽 黃曾
丁得甲 盛御風 郭作藩 高顏
凌璋 白向庚 谷秀岩 李孟興
咫 李鎮東
王馨九 王紹言 江華 姜
相臣 李文溥 吳升嵐 信綱
王華隆 徐鳴九 陳忠孝 高
剛 馬恩忱 王森如 王德九
新府 朱文黼 范先炬 宋勗
檀裕之 楊景恒 李俊儒 李
凌雲 萬齡 戴文章 石瑋
珊 超保安 耿雲亭 李香圃
郭恩毓 張蔭棠 常瑞 門
吉祥 王旭初 胡雲五 譚育
文 陳孟元 杜榮時 王平福
田岩芊 宗守乾 孫敬亭 王
國平 陳大群 李守柱 王敬
三 侯鵬雲 吳大沛 馬兆琦
劉逢元 關振聲 楊仕忱 袁
振青 郭實文 張文棋 史彥
州 趙立德 劉蘊輝 王雲峰
王錫臣 王少卿 石俊峰 李
閣忱 周香閣 孫應鴻 夏步
雲 曹積仁 婁銘元 馬麟泉
黃德惠 王壽山 常烜 彝傳
釣林 鮑天貴 趙鵬第 李盛
客 張文軒 郭心農 馮彥忱
傅德成 董振青 汪毓昌 賀
福受 劉晉卿 汪兆藩 姜西
山 戴榮九 劉鳳來 張立恒
閣友軒 劉鶴飛 焦漢武 吳
俊峰 臧啓芳 吳占元 張守
讓 王清泉 張蘭 孫親安
楊彥卿 姜鳳著 王新風 張
致中 孫本有 高岐山 陳蔭
齋 梁岩 孫慈山 張國棟 李
全 田慶雲 柳德旺 于化龍
侯永山 馮國印 張茂春 徐
子 任子珍 張輔五 祝裕卿
三
韓雲慶 李惠普 孫文閣 曹
德修 王桂林 牛仙圃 華
臣 趙敬惜 湯俊山 寧恩承
張登方 王家騶 王恩惠 劉
恩 王紹章 李輔仁 彭鴻魁
齊瑞臨 楊德培 于春坡 王
黃成原 佟廷勳 原文翰 陸宗舜
之嵐 趙慶善 廉心泉 閻家

士賢 董仲華 崔成讓 胡潤
圃 陶明濬 邢潔忱 王光正
王守中 紀成教 王嵩 王
在民 董毓荃 胡若愚 郭久
安 陳承藻 李紹華 譚貴榮
傳士偉 潘積昶 孫際青 王
俊儒 祝玉堂 杜東陽 左世
恩 毛福成 譚錦韶 于學忠
王興義 白中賢 秦永義 堅
鑾和 馬元駒 石作秀 趙仁
林 吳毓川 姚光正 韓隆鈞
彭振國 岳兆麟 楊澤沛 于
冲漢 張學銘 劉偉 張恒
啓 李夢齡 王丕承 李景三
張儒禮 王振東 張鳳池 徐
瑞五 李枝森 南秉方 楊在
中 楊貴茂 劉豐亭 魏綸
馬翰榮 楊執中 劉潤棠 楊
福翰章 斌 陳曜生 張廣
義 鄭希古 劉榮紱 俞著誠
由玉堂 李鼎新 李實忱 金
洪宜 胡曉東 陳樹屏 孫廣
瑞 汪德森 王序五 孔昭懿
杜光堯 鄭御風 張酒謙 稍
永 才運隆 寧廣堯 李鳳
璋 劉煥然 郭秀琦 楊煥彩
楊慶祥 傅稚軒 羿修古 高
潔忱 姚東漢 林郁文 孟蔭
森 吳超 霍西年 高寶忠
何豐林 任作楫 韓咸文 胡
文浩 陳孝友 東方炎 李文
炳 朱益清 薛玉衡 董岳東
王宣平 李鴻科 常世俊 宋
效鵬 胡崑山 姜蔭喬 孫源
河 侯仙橋 陳寶宇 陳世香
李海舟 趙悅與 張士賢 汲
金純 王盈九 劉玉 徐慶
春 陳兆麟 馬憲章 張蘭亭
吳春田 韓夢弼 湯銳海 白
文林 徐純一 高耀文 楊振
高松岩 趙祖貽 關起義 張
子明 景福 吳蔭棠 王勤
舫 李中 楊譽達 馮郁周
陸佐卿 白子炳 沈毓堂 楊
德生 高振國 趙國賓 田文軒
布 伍連德 俞沐澐 伊里
尹榮芬 王斗南 王琦 王
春 王慎保 郭順成 楊殿芳
董恩士 超泉 王惠芳
閻毅 張吉堃 郭爾珍 超曼
成鈞 陳嘉康 胡亞衡 朱
林 裴玉峰 曹仁卿 王致中
何景昌 郭福寰 戴超 馮
景異 馬遇風 王新三 高文
輪 趙生 陳立本 傳榮齋 李
德榮 霽雲 翰數祥 閣粹
亭 孫仲蔚 楊毓珣 趙振華
楊清波 鄒人儁 趙長春 王
餘軒 于幹廷 王煥文 宋子
良 郭士存 張福成 周鴻熙
王文璞 李奉璋 劉純一 董
懷清 戴鵬志 高洪文 高學
錄 姜書紳 賈文奇 魯興國
陳欽順 高魁五 劉遇臣 張
雲貴 康季封 袁兆清 于國
輔 崔文耀 賈振藩 吳晋
王德鯤 趙璽武 王騰 馬
程萬 李鴻達 車連惠 王庚
齡 陶尚銘 聶景通 邵丹甫
李化南 湯爾和 衣文深 譚
世紳 安煥章 孔令鐸 郝濟
祝 關蔭南 朱式善 崔國卿
陳海瑞 趙長增 路聯達 林
斯賢 李治安 李樹德 石吉
甫 王丕承 王維國 叢殿才
齊富 陳福全 王玉文 謝元
劉運鴻 許光遠 馬金誠 高
秀峰 姜星一 李珍元 張搢
謙 李印章 劉逢辰 張連春
徐世謨 宋錫珂 王維都 超
星南 姜毓英 傅奎石 林濤
李祖侗 張隱龕 魯勳臣 韓
雲鵬 王文耀 閻裕堂 王善
亭 王元激 姜文炳 趙星五
關延續 遇亞元 王子久 郭
瀛洲 周滿瀛 秦華 徐繼
王永貴 楊挺一 劉子群
高俶明 王星一 郭恩海 韓
耀純 許德廣 張廷樞 董秀
良 呂正榮 王鈞舜 張香國
張連科 杜國珍 胡式禹 羅
清齋 戴春榮 劉廣 孫寶

山 李廣琳 王立序 郝鵬齡
張繼勳 宮錫山 齊官德 楊
拔欽 朱子碩 王雲峰 張銘
閣侯 榮 賓宗貴 柳秉鈞
王家楨 王倍三 宋繼瑞 張
鵬雲 王鐸 闕恩九 王
閣 白永貞 康芷升 王鎮中
張煥青 張申浦 王軒龍 魁
一 許蘭洲 張義三 曾有璽
危道豐 張雲平 劉振明 楊
樹森 曹主堂 黃成琥 張宜
張雲漢 范毓靈 劉雨辰 石
鉢銓 袁鳳岡 高全五 楊潤
芝 馬洪章 陳宗胡 車連明
錫恩 李述堂 李毓馥 曲宗
劉錚堂 劉連榮 佟兆勳 李
邦 石傑 劉鵬雲 楊家祥
西伯侯 哈維峻 孫豐年 金
會軒 毛雲五 李忠誠 劉煥
章 安澤浦 江子財 王斛
王振 田至善 王達 樊
謙祥 張志剛 常九勗 曹雅
泉 馬錫九 戴景賢 葛逸仙
顧振 董耕雲 吳春熙 鄭
世芬 趙銘泉 劉瑞章 徐明
王圭章 陳若庸 武漢卿 朱
蔭春 臧鵬志 王振三 馬熙
和 張進忠 張應超 劉海瀾
郭其賓 楊鳳岩 郭賈言 趙
景山 張鶴齡 唐錫九 烏明
辰 侯榮閻 郝遇春 宋介
王和亭 郭鳳魁 孫逸塵 何
純貴 孫世琦 梁憲章 譚海
陳博賢 李長榮 陶偉鐸 張
岐山 方煜周 王敬三 趙壽
山 徐濤 趙誠如 李爾五
安春軒 李景雲 何振綱 陳
國綱 趙名宜 韓耀曾
才 徐祖韶 張義桂 田金鎧
周子鈞 蔣沛霖 馮金屏 李
子濟 蘇國選 王有綱 高翔
鴻 楊有成 陳耀先 王源
恩 劉傳仁 毛尊三 李
恩唐 馬翔達 趙名輔 趙子
華 費維賢 張汝賢 石吉玉
張弦 韓伯鈺 陳桂森 杜
承恩 劉印堂 趙嘉任 王雲
漢 稷繼多 劉潤川 張博忱
孟憲曾 闕季俠 宋春海 張
國恩 郝達周 王輯忱 邊實
山 姚勝雲 王長春 邵繼武
李景春 王逢盛 闕毅 謝
蔭昌 鄂長貴 趙鶴亭 劉祉
祥 胡振聲 孫夢御 崔鳳飛
李秀春 才進實 魏鍾璧 王
實山 王富 王策安 王貴
田樹滋 段茂蘭 韓成 李
在中 苑鳳台 陳玉亭 馬海
龍 王墨卿 譚金聲 田錫林
孫兆民 楊雲峰 劉秉彝 吳
遙合 李景淵 王敬之 崔愧
遠 趙珩 王榮生 姚灝
尹甫名 張福成 張漢卿 趙
希福 高清和 恩麟 宋玉
靑 蔣玉璋 劉德恭 張齊賢
張學蠶 鄒作民 閻惠軒 張
世英 王育生 金子芳 王孝
移 趙毓庭 柏桂林 張澤民
施澤沛 金毓紱 資宗漢 劉
慶亭 王子箴 王芝言 徐仲
三 閣百川 張寶清 韓宗芳
定昌 任秀山 楊煥瑄 宋
華封 馬香九 溫執權 韓榮
吾 唐聚五 文瑞麟 孔健時
陶旬文 常桂馨 于治功 張
興 李華藏 那福霑 曹樹
發 韓佩臣 張惠春 崔志遠
王趙 姚光舜 曾殿佐 王
世麟 劉德泮 包行士 程自
武 高元林 王安之 高世萱
李光前 邊選三 張學成 郭
鈺山 林喜泰 蔡文三 何靜
波 蔭桂鐸 田樹梅 說緒
楊汝源 張閬珣 王殿之 馬
墾勳 王席珍 梁志文 靳毓
東 王駿 李永春 閻雲五
蹈 劉秀生 徐會一 邵綸武
劉作舟 許椿齡 常翊宸 李
陳國士 李春林 孫振甲 周
殿貴 修德海 馬夢麟 畢連
甲 曲寶功 徐景康 尹佩芝
李同卿 孟紹棠 徐方同 劉

仲三 逸園瑞 馮萬貴 侯
起萃 張發洪 郝壯觀 王
何貫一 孟松裔 平永將 王
宜如 姜毓三 王道明 杜紱
三 李彭年 邵緒武 劉善堂
秦少峰 王克文 項爾昌 李
步 王常仁 王郁之 于恩孚
長哲 張稻雲 劉同倫 徐大
王家鼎 富維驥 楊從進 栗
壁鏞 馮子謙 張殿屑 李毓
華 賈香遠
(女界)于鳳至 岳玉春 姚椒
文 林徽因 周淑清 蘇坤亭
盈建才 張嗣審 張淑貞 朱
宿英 潘美如 吳助君 湯樹宜
津篤 婁秋金 彭龍生 沈卓如
高潔心 蘇冰心 魏冰如 李世
郝若瑤 步毓坤 宋紹曾 延愛蓮
適敬 商秀貞 關貴卿 趙桂
珍 常靜一 張玉璞 金王勝
男 劉金琉 胡明琦 石維秀
董貴琳 嚴濂 趙劉桂琴
胡純理 鄭素秋 王阿鵬 陳
修淑貞 金宜 宋方齡 施
張雲 張楨 寧張淑珍 高
礪 于靜淑 夏樹林 韋秀石
王松岩 王雅君 李秀卿 劉
敬忱 王希文 李速治 王錫
源 朱方齡 高志堅 白魏淑

營口

洪維國 史靖寰 張之漢 楊
鳳祥 孟昭漢 佟兆元 胡子
晉 郝殿卿 裴煥辰 李寶琨
劉榮嵩 華挺瑞 陳錦文 章
蕭嚴 顧嬌 于開屏 李序園
潘玉田 鄭纘祖 謝德蔭 陳
子成 孫文成 高永祺 郝廷
現 陳啓星 楊毓焘 楊煦曲
壽山 張子樵 張巨川 夏椿
年 沈紹庭 王小東 范高平
趙景雲 王曦和 孫華卿 陳
舜岩 陳學郢 王沛瀾 李子
初 呂翰卿 盧級三 王子厚
馬遇清 曲葵午 王恩溥 安
海瀾 梁幼如 孫貴三 張仙
根 孫富山 王蘊生 徐孟豪
謝仲藩 傳麟閣 趙逸菴 黃
保傳 李大鈞 夏柏年 祝清
華 周恩麟 孫逸塵 李學圃
谷金聲 楊亘芳 劉景生 超
常榮 超永慶 遲芳林 源德
本 遲德恒 王兆振 王芝發
馬留年 徐永泰 李安仁 田
春霖 朱佩蘭 戴振凱 李翰
三 馬孔陽 馬文陽 楊秀生
溫禮玉 李渤森 寵雲 夏
景文 李金聲 王殿忠 楊世
勛 胡文波 哈硯田 王子正
鄭性庵 徐耀宗 秉詠瀛 楊
錫康 夏寧伯 段盛亭 馮福
厚 包行川 馬福田 陸幹臣
毛凌雲 鮑英麟 李實穗 竹
亭 潘傑臣 張香閣 李泉齋
牛惠清 賈蔭軒 謝士洲 劉
香亭 李福振 庚仁 潘守信
張世溥 鄭朗秋 鄭少農 楊
漢民 陳錢湖 王蘭言 魏文
璞 孫振廷 吳賓民 尚志義
張惠 李魁一 李家鼎 張祖
陰 許翰宸 侯錫毅 劉懷卿
喬君 孫端甫 陶献五 郭棣
小萍
華 孫壽山 張茂亭 李祝軒
喬裕軒 王神馥 張巽卿 徐
仁木 張敬萱 徐慶三 超雨
春 孫耀先 戚敬五 袁善亭
于希斌 何子英 初性復 王
嚴芝 高惠卿 張華亭 王鎬
臣 王德軒 姜臨西 李樂才
潘錫疇 王國珍 劉介卿 孫
蔭堂 康鴻賓 劉子元 張友
零 呂俊卿 呂獻臣 郭誠齋
昭 曲薾午 曲信卿 李炳華
春寰 翟蔭堂 辛克臣 于文
楊振玉 程春園 趙佐臣 徐
韓子祥 韓其昌 郭立齋 李
福宏 王顯庭 張子楊 侯贊
與 解德馨 張夢興 葛壽先
呂玉山 郭寰海 趙希武 王

子嘉 李鴻材 唐小泉 楊春
甫 張子和 王韞亭 王修五
孫儒廷 于際唐 林文波 陳
蔚文 鄒若愚 吳石臣 瀛孟
久 張耀庭 賈子久 韓蘭如
純 李子耕 蕭良如 紅景韓
龍文 陳澤民 葛亞華 王化
王錦五 徐澤東 高仲容
王子壽 楊鳳樓 關幹臣 梁
綽庵 尹松生 梁明叔 董禮
門 王春祖 葉公瑜 李復初
勞傑榮 葉顯恩 譚阜生 栗
熙庭 陳憲增 陳英叔 鄭竹
輝 陳海雲 陳文菊 唐柏毅
高展華 李雲峰 林俊庵 陳
祖明 鮑逸釗 朱子雲 陳心
惠 高星岩 鄭華亭 高少軒
王照軒 蔡臥雲 陳友訓 陳
濤雲 陳友于 鍾祖澄 黃祝
堯 黃達芬 歐陽兆森 任雄
登 陳鐵華 許敬輔 楊曼清
馮麗甫 許柏友 陳翰棟 楊
鏡塵 潘佐昭 楊兆棠 楊國
祥 鄭忞強 賈牧叔 夏寧伯
高萱史 李丕基 劉玉壽 楊
欽廣 單豐亭 姜華 孫紹亭
王承緒 李子嘉 孫顯一 劉
海泉 段柳樵 洪茂亭 洪興
閩 曹子衡 姜希尙 爲造時
陳蔭翹 戴聯蔭 吳文治 白
雲生 才六英 佟耀增 李樹
響 李春景 王鳳簾 張毓梓
殷毓恕 史盛昌 王瑞祥 張
泮生 張鳳恩 王德潤 宋永
劉振東 張德恩 王庚寅 王
永祥 宗爾德 張煥傑 劉廣
卿 張連鑑 蘇長貴 胡永和
劉玉書 孫人相 關鵬 沈
倫康 任榮堂 何漢廷 高建
中 劉雲飛 朱銜載 王訓鐸
孫耀臣 高禛 高祥 墓可
祿 呂德隆 董傳臣 杜本楠
李國聚 李盛春 蔡積鼎
池 黃炳熙 崔澤 中受天 劉鳳
鴻賓 徐道耕
孫屏藩 田雪樵 高次丹 岳
毓文 白紹峰 魏蔭喬 袁子
良 王守範 楊欣亭 張維亭
劉全功 孫金波 常逸公 楊
際青 陳錫箴 張相卿 王雲
階 齊大昌 李文瑞 鄧小石
洪實華 韓奇峰 馬金章 閻
玉衡 陳言 車向忱 李序
園 張仁安 牛香圃 陳星樓
張志灝 徐榮春 郭靜齋 歐
熙臣 楊錫卿 張少言 曲少
村 孫鳳舞 王仲義 邵季雲
翁惠生 何次五 張紹謙 趙
秉瑞 馬子臣 王敬謙 書佐
亭 楊子三 張增蔭 王宗甫
臣 王文閣 孫蘐臣 張榮卿
張德陽 劉純敬 王錦生 王
文閣 曲叔五 沈蘭溪 王海
曾廣生 楊慎修 張召棠 虞
仲義 張仲銓 王子鵰 楊德
元 高連升 徐子元 鄭芝芳
李漢臣 劉振遠 戴都廷 劉
國華 孫秀山 高蜀臣 李新
堂 李百川 王恩普 李德三
馬潤久 唐壽臣 張敘明 楊
振玉 洪茂堂 陳忠志 史秉
久 李旭升 徐爾亭 汾寶海
原 青陽 王協臣 王霈臣 王
德霞 李崑山 劉念勳 婁輝
卿 馬壬樓 劉景三 孟俊峰
李開元 王繼三 衛鶴年 李
心畬 初子和 楊幹臣 婁子
誠 王鴻賓 孫立德 李明遠
孫蓬臣 呂廣恩 張德五 王
致遠 陶祥亭 衛安颺 張子和
芬 楊殿卿 許裕然 張暫三 梁
楊效先 李譽峰 姚澤臣 王懇
福 呂福堂 李連群 宋福長
李盛昌 關鳳池 楊海峰 張秀山 劉
憲章 王瑞亭 孫壽
先 周子珍 李天和 婁子餘
李景華 門潤章 田汝久 王
蘭亭 胡子安 張文潤 梁樹
棣 張義庵 張滋圃 鄧蔭培

(以下接六面)

（接第五面）

孫首明 解玉峰 韓明達 李
雨亭 張斗南 宋子孚 楊蘭
圖 石玉峰 谷柏卿 孫鴻賓
劉萬青 李會卿 許錫岩 于
星垣 張東山 王達三 孫陰
堂 燕恩三 王星彩 李芳林
趙喜九 王德基 哈德芳 周
慶餘 邢議臣 孫熙臣 于明
德 鄭潤卿 辛敏齋 張建堯
孫履元 羅志賢 王維閣 宋
炳林 遲錦堂 胡樹周 侯季
文 徐慶三 陳椿林 都向春
宋福全 李維軒 滕美齋 李
智遠 趙敬之 鍾潤芝 閻慶
榮 胡玉山 侯子安 劉堯臣 劉
謂義山 呂秋圃 李繼先
呈祥 關興齋 盧惠遠 王雨
春 李華堂 焦嚴芝 王善卿
呂來庭 張錫五 楊緒春 王
嵩年 侯玉衡 董毅九 史銘
三 宋品三 孫光昌 王敬堂
善堂 曹宸章 張毅磐 沙
金子寬 王仁軒 孟昭明 鄭鼎
臣 劉階三 趙永亭 常愼之
李益三 孫舜臣 孫義九 阮
純仁 馬鏡波 胡叔香 王通
泉 王欽甲 張興墀 閻興周
莊振川 初瑞五 史秉坦 劉
三 顧三 趙璽亭 楊子豊 李悅
三 李子元 徐子明 許相臣
李敬之 姜愼齋 盛子華 王
明三 孫鏡堂 郭興五 王祝
九 范先圃 叢滑川 遲敬修
張守三 趙心齋 趙子珍 孫
雲錦 徐子耕 譚逢春 曲仁
偉 陳際唐 鄭纖先 孫振卿
宋茂堂 王樂陶 盛子岐 張
益臣 張祉宇 劉蘭亭 陶星
三 呂聲遠 趙廷璧 吳明軒
林東明 孫曉三 陳雲廷 傅忠亭 向
實廷 崔璧臣 王禮齋 高會
臣 姜美含 王鈞堂 孫維亭 呂玉山
作臣 葛顯廷 劉善齋 孫叔衡 遲
芝 吳景三 于利三 李福堂 邢蘇
洪實 孫瑞五 陳鐵堂 馬國
尙介臣 劉濤寬 陳濤佐 孫
珍 李俊堂 王會清 趙樂山
張惠圖 賈鳳儀 劉文富 李
萬岩 孫長發 唐家駿 顧國
棟 劉如慶 徐世明 張恩普
趙俊衡 李繼唐 王鴻書 胡
寰安 孫倫之 曹春霖 卜春
疆 李萬堂 孫廣和 張壽卿
徐向陽 王小軒 鄭藍田 孫
宏勛 吳子秀 馮孟久 趙伯
千 王子修 張紹庭 杜子丹
馬賀君 于雲樹 李景亭 李
從龍 鹿祥宣 敬德岐 王鳳
翰 劉乃章 黃國柱 王偉
岳九齡 王錫瑕 李國翰 李
書雲 楊文華 姚子揚 王樹
甲 陳紀銓 夏玉琳 鄧邦棫
張永慶 尹鳳山 傅立魚 馮
識光 關鳳鈞 金藝甫 田子
九 于東洲 張士吉 李桂湖
趙希鼎 劉炳臣 卻承富 楊
錫祥 祝永懋 梁慈果 談國
桓 邵尙忠 孫鴻齡 由邦懋
尤錫實 戚本恕 王孟澤 高
鳳和 鄭寶慈 李聯會 王賓
董立廣 梁慶甫 宋九齡 李
長榮 王鴻達 邵尙勳 于永江
獻 寧文軒 劉瀛基 孫紹
劉應基 尹松年 周效勃 孫
丕謙 金義春 傅乃舸 董成
霖 孫士謙 張積善 李煥勛
姚玉 尹七綱 任吉棠 姚永
成 張友琨 仲積善 王錫章
郭光創 劉恩聖 夏毓楠 安
立倫 初脩田 高義 宮天鵬
牟學箕 金鐵 趙均庸 呂賽
張枝茂 劉曦 張宗才 李鴻
常炎 佟樹屏 任吉杭 謝洪
鋼 柳德潛 接桂雲 李奎耀
樹 張友生 王崢奎 李樹勛
王華禮 袁潼 劉賓珍 王汝
紳 孫如海 王日祥 李鳳煜
董森然 高振極 齊德麟 王
玉春 常承忠 祝敬德 安立

先 崔賓成 王維宗 安承生
李金才 洪運開 門文元 張
數諸 李福安 于芝奎 姜則
慶 王卓然 周守一 蘇上達
寧承恩 王子文 劉中原 朱
綺彬 孫佑喬 劉倫 徐金
南 劉藎善 朱宗文 徐永業
徐清衰 王者師 曲玉階 姜
海硼 于文海 趙德玉 劉子
久 邱常 華 王志申 楊祝
李新然 山壽岡 徐芝恩
鴻輔 曹賓廷 張建名 周學
圃 王兆經 馬世勒 楊長環
陳維岳 田振東 沙均珩 張
整禮 王啓忠 王堯棟 侯裕
寬 呂家學 劉天犀 劉天祥
劉維喬 張炳旭 傅培國 李
登先 汪迺駒 王學江 王芝
發 黃守成 伊鍠頷 吳秉巖
劉鶴年 崔鳳翰 方景明 孫
福民 孫鳳樓 楊傑英 陸華
儀 楊蘊齋 王鳳山 許蘭洲
吳兆毅 丁光普 吳異 蘇
錫麟 李慶璋 呂永恩 張壽
培 楊寶山 鄭淮謙 吳彬
關文錦 王金鏞 黃金標 方
林森 趙景祺 馬龍潭 王文
紹景 福 石作銘 劉鶴田
關海清 安國棟 蘇定山 鄒
俊儒 韓金璋 王家勳 閻澤
溥 羅廷棟 張乾 韓毓松
李可 炳牟世珍 張復 李
聯芳 葉成範 談綬冕 于沛
漢 劉毓棠 胡振剛 侯憲臣
王宜祥 段從仁 楊錫彤 梁
德新 王運經 賴紹三 張實
之 于培敬 季輔之 劉鴻悅
蘇兆齡 蘇振閣 任善奎 周
作成 王煥堂 林華榛 呂克
訓 黃鍾槐 王德琴 呂鳳池
宋至善 唐祿 那慶鑌 牟
廣禮 徐源久 王桂芹 李錫
壽 由鴻基 蕭樹桐 王孟潤
侯榮封 王蓮溪 王序賢 劉
子勳 李瑞芳 曲福臣 葛岱
堂 鄭樂亭 唐輔臣 王煥章
周官海 劉玉柱 張致遠 沙
榮齋 李福堂 王德亭 姜香
圖 秦子明 王喜堂 陶星三
王咸亭 張錫五 段永仁 陳
文 劉子和 王提臣 趙陶松
子畳 李錫五 劉呈祥 趙郁
李德源 盛立軒 馮國安 康
令 王蓋臣 任岐山 劉華三
佩璋 牛紫春 尹瑞峰 魏吉
楊雲庭 楊山 劉建忠 馬
大民 田玉璋 李萬祥 田潤
軒 楊再田 呂寶亭 洪占元
李雲閣 劉芝亭 原華峰 修
長清 楊桂庭 李化南 李春
霖 郭明盛 寧謙恭 閻廣興
王世和 王曾田 程徙善 王
陸堂 常介福 田愼齋 呂俊
卿 呂爲賢 劉克貴 田永忠
趙永漢 陳嗣忠 孫賓檀 于
明榮 賈之潔 李學書 張善
重 修長春 王昭封 李曙海
崔階平 威子耕 吳榮康 田
永新 費光國 劉樂春 鄧明
德 姜平章 安卓生 孫景惠
子泰 李榮齋 孫景敏 周鳳藻 張
長 楊誠悟 楊凡塵 哈魁
哈伯平 李紹周 費潤田
柯積仁 徐世元 劉鴻儒 柳
月如 劉省和 田錄臨 趙瑤
吉 富廣玉 卞崑 侯又誠
黔 祖壽 呂海谿 孫象九 李
長陰 唐定敏 呂紹宋 商春
民 謝連城 丁金波 王書閣
張永毅 王永年 王志遠 殷
紹甫 劉憲章 王嘉鵬 牛仁
甫 牛振芝 詹公博 秦象裕
孫鴻慈 畢玉橋 丁成禮 殷會
恩波 孟憲清 張愼夫 呂清恩
堂 劉玉璞 李作林 孫輔卿 孟
子餘 劉化周 張樂亭 汪榮
天 張慶餘 鄭樂天 楊福堂
耿景華 府靜寒 梁文清 冷
篤臣 李東來 趙潤軒 王參
泉 盧鎮東 郭象臣 白奉賢
伊奉玄 劉慈麟 程爽修 王

維明 丁玄錄 田慧定 修裕
廷 劉翔揚 陳少如 韓庚颺
李恩圖 吉佩芝 李智眞 張
桓明 王巖謹 劉同法 汪慧
泪 唐得岱 王煥文 李彝卿
晉樹田 張猛覺 劉頓覺 穆
度 何化南 談素道 李化清
輝春 趙厚光 張慈普 楊貞
楚瀛洲 高志 張仙梯 楊
笑峰 凍德英 柳西樵 于明
德 李維軒 周臣五 王祝秋
孫紀五 霍鏡如 楊望之 彭
文典 董鳳鳴 伊煥章 杜蓉
于啓華 劉寶臣 黃守和 劉
雲飛 王作恒 劉玉書 莊世
鏞 林香亭 胡鑾揚 歐心甫
偉卿 宋煥章 曹佐臣 修瑞庭 王
政 張培滋 于鴻池 宋源津 李
王愛亭 王榮元 李秀坡 李
克政 楊殿盛 王延齡 于澤
普 曲文彬 王金山 高翔鶴
梁國棟 呂敏士 劉培齋 鄒
少文 王金鐸 王雨任 周化
南 陳啓運 白文萃 唐宋奇
楊林泉 周榮之 楊大保 楊
如垣 何曉峰 王起高 張相
宸 張開文 王作述 李會卿
品三 鮑自新 陸華農 孫瑞
傅敬軒 王玉軒 王鑲西 劉
亭 馬敬修 郭與五 陸翰臣
徐化民 王和甫 李賓宸 侯
孟坡 盧金阜 張玉宜 王茂
志 許振遠 吳盛卿 黃廷澤
何少泉 何舜民 王竹峰 于
任藻 李仰世 鄭溪珉 李元
良 李建安 馮仁祥 楊渭鋒
趙寅東 陳本修 侯錫純 滕任
醋珊 李連芹 寧雨蒲 張
東 姜海潮 馬先文 常維幹
李速成 陳宗番 張孝卿 聶
監璞 呂永年 趙順卿 郝志
遠 楊竹坡 孫文博 戴壽民
孫蠡候 張文坡 張培榮 黃
生谷 葛子文 潘式選
(女界)馬振淑 鄭季媛 馬君
慧 張麗紋 張景賢 李淑貞
孫景華 顧靜娟 馬棣華 遲
姍厚 李智明 趙康和 王妙
徽 梁娟靜 陳紀原 湯淑明
慧雯 李秀芳 夏德妙 于
說智圓 韓淑芬 程悟青 吳秀
文 楊馥中 田慧華 夏慧暉
湯慧承 劉慧泰 支慧淑 陳
光華 遲光陣 蘇光承 遲光
泰 夏光淑 李圓暉 李圓承
張圓泰 王圓淑 蕭明華 田
式淑 邱芝蘭 李淑貞 趙慧
端 趙景文 李順宜 謝慧禮
丁月娟 金忠裔 衣光娟 胡
光繡 茅麗珠 遲爾靜 夏尙恩
李慧敏 李圓
呂明禮 乘乾生 王慧瑤 張
慧瑤 張慧嫖 劉慧瑩 趙仲
華 劉淑琴 爹奉獻 王明圓
高圭貞 富瀛塵 汪孝友 楊
守謙 黃呈貞 黃圭貞 孫鳳
玉 王香恩 尹志恒 黃雪梅
黃梅貞 張素琳 趙志學 張
秀玲 于淑傑 張學芳 鄭湘
鈞 安艶琳 張仲康 萬淑如
胡鈺珍 高佩衡 李淑婉 黃
淑良 金淑芝 關維純 王婉
穀 夏蘭貞 姜桂芬 姜淑岩
姜慕濂 楊光貞 李文蘭 趙
錦義 趙錫文 韓文郁 鄭是
麗 彭麗生 張展智 傅作新
淑芳 劉靜琴 譚淑君 張玉
史毓芬 郭慧光 王佩筠 楊
珍 張素珍 黃張麗

新民

王佐才 徐殿榮 張萬鈞 高
鳳岐 王象辰 宋鶴齡 康封
桂 王岐山 張香圃 喬文潤

公主嶺

趙鴻業 趙景範 荊樹增 李
銘甫 李大章 徐會一 冉慶
田 史鐵亭 劉錫五 張來
芹閣 臣 胡仁臣 孫
乘乾 吳茂齋 趙醴堂 馬煥
章 石象賢 李秀卿 荊瑞五
劉樸章 陳蔭亭 馬德泉 王

蘭亭 趙瑞 徐福堂 丁子
玉 張懷三 陳德馨 韓岡達
陳國陞 張綺軒 盧子明 車
蔭堂 遲日新 張鳳翔 張翰
臣 郭子垣 李耀庭 程志香
李少伯 耿化亭 王嘉祿 毛
崇程 劉芳圃 姜紹炎 張耀
庭 焦恒祺 韓子豊 李春山
高秀峰 董文閣 谷耀山 叢
德鴻 孫令聞 汪竹銘 王恩
九 宋浩然 任樹德 韓勤生
樹棠 袁傑三 毋海耀 袁永
劉子蘭 童國風 鄭玉輝 陳
信 張廷業 徐日才 李貴儒
趙壽彭 郭昇山 王國彥 郭
瑞周 張玉珊 王克峻 祖心
齋 李靜生 周新權 董占第
王百川 曹春圃 張璣玉 趙
晉三 閻秀澄 陳瑞五 毛國
英 段永嘉 李耀新 徐夢蘭
(女界)李紀友 達

西安

齊繩周 孫振魁 馬世顯 曲
宗海 王允升 王文彬 尹兆
麟 耶律朗

黑山

高德光 金榮昇 張鳳池 孫
乃昌 徐典章 趙春田 閻沛
霖 王佑賢 吳兆勳 明世勛
張永勝 王樹 王春鎭 王
永安 閻瑞徵 韓文潛 孫侗
海 劉逢源 麗廣漢 孫佐臣
孫萬魁 楊則文 曹冥洪 趙
文清 羅亞橋 劉五昌 郭芴
臣 許貫一 馬顯德 孫廣信
宛春生

寬甸

紹文 時遠岫 張振紀
黃穆清 蕭廷玉 潘宗海 程

洮南

萬國賓 錢魯民 張海鵬 劉
漢璋 申振先 張學富 張魁
恩 王翼廷 朱卓 高鵬飛
程寶祥 王克明 張鳳岐 佟
振家 李盛唐 宋春海 徐紹
由陶 顯 關廸忱 熊飛
袁仲芳 武耀宗 麻德懸 俞
人鶴 陶壽 王志崇 田鐘
英 傅豫廷 李玉宣 王世禎
書元 黃警鐘 張金相 蘇燕
田 盛惠民 丁春海 王錚
樞 俞萬富 李榮芬 李輔五
芝堂 常蔭漢 趙睽南 陳光
穆慶典 楊白鶴 劉羽魁 盧
葛福山 高玉田 周澤南 丁
鴻順 王匡 劉星輝 關甲
衡 林學久 張相綱 莊明哲
于鍾海 王明超 卞國俊 李
永順 李惠民 李允澤 周賓
張慶 郎蘇俊 姜德風 張致祥
張仁元 張文翀 董繼國 樂
雲卿 林諱晴 沈仁軒 楊在
池 吳豊年 朱紱山 李百川
李俊元 于元心 任升堂 辛
同春 李安政 孫廷贊 呂沐
塵 劉耀先 孟憲章 姚際清
卜有功 劉堯玉 馮世榮 姜
以增 李汝敬 水京濤 尹春
山 王增祺 萬咸章 姬晨楚
姚中岫 劉寬民 范峨德 陳
駿德 趙廷錡 孫如九 曲岦
龍 王僅 王庭芳 劉岐山
張鴻儒 梁楷 李範芝 王
德義 史允中 趙曾佑 姜維
普 袁鳳聲 于思全 胡敬齋
陳國翰 蘭錫侯 姜鵬舉 劉
潔民 張夢九 孫炳輝 王泮
林 朱樹聲 律長庚 王星橋
王香閣 溫光霖 李均富 汪
本元 徐春閣 郭鼎勳 趙巨
卿 王向陽 趙貞五 李鎭
文集勛 劉德寬 姜恩韶 王
紱 董秀山 顧會保 王樹滋
姜星三 韓杜泉 王潤圃 穆
尙貞 馬子敏 金文萃 張學
富 于子恭 蔣連瑞 蔣聖如
崔大光 于子龍 閻達全 高
承恩 沈永安 郭善良 邢鴻
儒 徐又章 楊松亭 劉風春
張品一 劉錫三 楊耀梁

曾澈 鄭天成 王合昌 張瀛
洲 劉初日 洪希聖 李玄根 武
杜翔九 張需霖 劉潛川 郭光
林德 邊其祥 王裕亭 崔
徐更生 李永發 劉子才
王敬珍 潘祖佑 劉子才 崔
文煥 高紫垣 林凱 金萬
春 田雨亭 孫鏡如 曲松年
張鵬九 于振濼 張泰恒 岳秦
家珍 吳晉清 關達山 闞啓
貴 楊鴻遇 張時學 莊鉡潛
張愼之 李承鈞 向賢德 孫兆
向賢 林瑞堂 李獻芝 王
廷 王子豊 王錫九 姜瑞亭
王家驥 劉化九 滕墨林 戴
壽濤 張明九 楊樾章 畢冠
三 周子阡 李作民 韓學孟
鄭鶴遠 張楮齡 姜靑雲 于
子琴 于致恩 王殿魁 孟子
臣 豐燧 薄蔭亭 賈雅賓
張向榮 徐仁皆 姜錫九 劉
作櫃 王子芳 王景新 宋長
蘇 韓玉珊 湯國臣 于滙宗
李玉芳 陳榮陞 葉秀山 武
林泰 李鶴齡 蔣祖蔭 潘岳
東 劉尊五 潘向陽 閻奎林
王錦 韓寬璣 程鵬遠 潘壽
彭 張湝廷 常國粹 封善軒
蕭叔勳 馬錫藩 沈紹垣
馬慶年 馬奎九 李興華 張
爲東 郭東離 王同光 朱子
厚 李與九 于長齡 胡粹琛
李世芬 劉仲博 洪鼎熙 劉
鼎 曹之脎 張愷慈 姚振先
會鐵文 王枝然 李遇恩
王以吾 劉華久 李玉書
(女界)韓玉慧 于蘋雲 李曉
秋 郭素卿 武秀蘭 張馬秋
帆 孟憲容 王玉仙
李桂芳 王玉璞 李蔭之

遂中

徐維淮 馬龍章 袁貴麟
德璞 金良傅 史勃楠 吳東
潮 陳振聲 劉一宸 蘇士達
馬靜波 宋文林 洪紹文 汪
明山 靳文閣 張秀峰 陳東
郊 趙松棟 張兆清 裴鳳藻
齊運昌 常寅東 林成秀 李
植嘉 馮春泰 王廷武

莊河

王純嘏 李其實 趙國棟 張
宿 黃顯閣 王鳳池 張壽椿

台安

于冠瀛 趙從五 傅玉璞 王
殿試

突泉

李澤生 盧廉海 魏世民 鮑
錫雲 楊耐田 潘長清

撫松

張元俊 薛仁山 郭恩溥 曲
長恩

金川

魏運衡 劉紹先 謝雲軍 張
金泉 龔丕烈 魏玉泉

瞻榆

李蔭春 徐岱 盛春溥 黃
宗炎 潘兆甲 李樹榮

興城

白斌安 趙鶴年 杜潮盛 王
玉峰 雷廣衡 馬成志

本溪湖

徐家桓 周大文 李輔廷 王
恒桐 林涵 何次五 王會
庭 張玉山 常崇起 高會芳
陳載賡 曲克臨 王吉格 朴
獻廷 張紹讓 紀應湘 劉品
一 張春山 韓家吉 劉維一
洪福純 蘇正萱 王之蘭 陳
明 李樹芳 張冠芝 張世昌
將殿瀛 彭玉 宋玉桂 劉
萬俊 劉廷進 蕭漢傑 葛菊
生 吳家祿 陳載賡 鄭
高 童永 倉庠梓 莊明
展敦 程鴻志 陳寬馥 陶
茹 高文毅 徐毓 孫廣祥
曲克宏 白蓮三 王君模 王
中國 蘇乃亭 王昭章 左秀
章 高銘三 寶蔣岸 伊繩武
李禹忱 冉向心 袁鐵深 秋

大成 劉克儉 黃繼祉 王耀
先 何培基 朱靖平 王子從
郭濟哲 劉先治

高橋

董英斌 封紹曾 王宜齡 劉
香亭 鐵海珊 王桂峰 王柱
齡 劉亭 劉振民 王心傳

大石橋

王漢章 李鴻書 王政東 王
助閣 王勛中 張顯周 孫品
三 郭德蘊 張守謙 張智本
高希田 張雲軒 高毓菽 張
仙洲 鄭惠廷 畢先令 張日
暄 陳祝三 李晶軒 許栢齡
日三 張蔭桐 姜慶一 朴惠忱 姜
(女界)屈賀彬 傅作新
劉忠義

梨樹

包文岐 陳沈文 郭天錫 岳
維川 于學中 李慶善 蕭泰
來 高聲三 畢贊華 李東圃
戴宗昌 楊樹人 楊作棟 李
瑞亭 荊耀庭
(女界)董李佩周 周林森 卜
谷春 王瑞貞 王淑秀

懷德

銘 趙成元 董文閣 郭瑞周
成名 侯錫瑞 周之風 孫鼎
李宴春 戰耀靑 趙鴻業 孫
(女界)王靜俠

西豐

迺廣民 林喜恒 富元 任
廷弼 毛鳳樓 劉盛齡 張恩
書 王振治 牛恩榮 趙雪樵
戴質堂
汪激波 馬希駉 唐奎斌 楊
育春 婁學熙 趙喜辰 戴國
璋 謝長海 潘漢卿 汪景度
李鳳山 劉運廷 張吉忱 吳

通遼

潤田 李世良 郭連捷 張西
閬 李子良 董鳳祥 馬慶五
劉懋元 向璽 馬榮恩 高
玉環 許克亮 包連璽 王翰
臣 格根倉 范瀋川 李蘭亭
何雙成 高玉璟 姜慶福 張
爾清 趙喜辰 戴捷三 馬笑
如 李義衡 張良佐 趙仲
三 勾九如 李文衡 楊與
海 高寰亭 楊汝源 劉華
一 于鏡波 王作冊 王魁五
王品塔 毛景仁 張志忱 張
心田

遼源

金玉聲 戰瀚塵 杜日新 袁
鍾琪 馬春山 張嘉賓 李萬
選 楊遇春 高慶棟 王鎭
田肇治 孫廷擧 張忠義 傅
稚斌 李冠五 劉耀珠 劉效
梁强 郭連捷 馬仲文 李
儲卿 蕭卓顏 張承勳 岳瑞
錫 襄輔陞 于述文 岳祥麟
王玉麟 常蔭圃 趙承書 原
執正 張博泉 宋作霖 孫耀
武 林利仁 李錦唐 馬運鴻
于逢源 王獻廷 英玉山 申
趙綸 王安海 王文江 曾
恩周 謙 賀文彬 魏玉聲
實廉 李蓮富 萬枝榮 袁常
廣榮 于海洲 李勳 田信
良 吳肇岐 畢冠三 劉世恩
高景湘 李永年 康文貴 王
黎倩 黃蓮香 徐恩榮 程義明
(女界)成玉芳 周國芬 朱少
元 屈慧娥 王守廉 左麗坤
精一

海城

孫文敷 張其國 趙立英 王
國棟 李殿樞 樂佩石 李心曾
李夢庚 何果忠 李秉善 咸
鴻藻 王殿印 劉夢九 趙綬
若 王恩慶 車蘭九 車連貴
徐德慶 劉冠英 李雨九 趙
寅南 王雨辰 李鋒三 魏福
陳宗岱 辛德潤 韓瑞昌 孫
綸 吳玉麟 陳德恕 劉清書
恩元 陳寶森 車連雲 孫念
祖 蔣春溆 葉省吾 李向林
榮友三 車蘭田 宋殿賓 韓
連昌 李樹棠 汲實純 劉廣

福 劉賓琛 趙赫臣 賈廣學
劉春山 劉富登 李殿元 高
嚴溪 朱欣榮 楊祝時 李榮
山 李芳圃 李佩章 趙次璋
張耀琳 王殿凱 李新民 孫
廣生 尤香圃 鍾惠霖 王廣
綸 李寶田 韓光琛 韓季平
張夢九 黨峻峰 張宜三 李
城 尉 費鶴清 唐沐仁 孫紹
宗 陳國士 陳國權 宋海樓
徐寶賢 陳國棟 孫硒 趙
秉銓 黎鐵生 王仲範 王駿
聲 許紹元 張海風 房香閣
韓子言 許策庵 徐芳庭 李
福堂 李占五 尹宜亭 李占
有 艾雨時 張儀卿 黃東閣
鄭占一 羅鍾惠 袁級三 王
阜民 呂博泉 孫與亞 劉郁
文 劉銘九 李澤霖 姜紹
王榮閣 尙心權 尙其豐 齊
潤泉 田時雨 魏慶霖 趙
塘 趙祝三 崔文鎧 蕭樹森
喬恩潭 魏喜亭 蔣在堂 謝
銘書 葉漢文 高仰霄 徐贊
化 里飛 萬樂東璧 賈樹臣
高級珊 周政岐 郭壽彭 李
柬權 徐玉岑 韓啓昌 韓政
昌 韓隆昌 韓允昌 韓晉昌
韓光琳 韓麟閣 韓英奇 韓
造符 韓子言 韓峴亭 韓光
銘 韓景元 韓子香 張楮齡
王實田 王景霖 李栖彬 侯
曹舟 徐玉書 魏馨一 王楚
賢 張文泉 段華堂 丁霈霖
湖森 徐玉書 尙其憲 李冠
五 李弘毅 王如三 關溥春
趙潤堂 關鴻勳 李蔭棠 唐
儀九 唐爵生 柯翌 崔秀
臣 劉受祉 張守先 張俊五
郭廼卿 王心如 華春庭 康
元凱 崔甲臣 趙裕民 陳佐
卿 葉文軒 依鵬齡 張維新
欒景隆 王維玉 吳恩普 王
佩卿 宋少甫 于子揚 高仁
普 湯鵬程 趙璧臣 李殿魁
趙多三 吳秀山 陳仲常 尙
其蘊 徐恩波 實獻亭 于仿
玉 張子藩 張海波 孫富菴
欒與周 劉雨春 劉香亭 魏
致新 侯靜涵 張益三 尙其
鴻 李季平 羅惠民 劉辰五
高益三 李桂林 劉乃昌 侯
起元 李恩普 郝恩相 劉夠
臣 宋子俠 車連芝 劉程九
郝翰卿 趙相臣 吳芳辰 王
陸普 姚黃階 歐陽翔 劉壽
亭 陳榮閣 湯壽昌 王耀新
周達宣 矣仲華 李書麟 李
玉堂 孔子厚 王宗元 王潤
亭 蘇佐臣 王紹琛 張少康
劉繼堂 程實齋 張省三 張
國淸 王鶴亭 李祝三 李化
東 李逢五 劉樹棠 劉樹藩
李惠民 趙立勳 劉伯權 陳
樹善 鄔錦堂 李廣鋅 閻品
三 張彥忱 邊選三 田惠風
嬌務本 李廷印 尙潔泉 張
祿軒 胡煥章 于化南 高福
孔祥芝 楊叙九 王夢馥
劉仲宜 尙久旭 李書閣 張
銘 黃繼五 任守正 張鐵宇
與久 李玉辰 于華濤 崔子
于國士 黃訓庭 劉桂林 齊
鏖臣 張星三 朱惠璋 楊恕
先 崔秀麟 車聘之 李炳林
李景蔭 許秀峰 于星東 趙
級三 孫振義 陳恒福 張明
修 徐曉泉 程庚五 王殿韶
焦序東 李菊源 王靜永 楊
襄民 王靜泉 王左槐 新春
金維垣 徐殿富 朱義番
陳蘊璋 吳德俊 齊湘濤 張
啓香 呂明軒 原慶餘 王恩
權 方勤軒 王永和 劉振鑑
盧偉忱 張永安 孫惠忱 張振
佐忱 焦壽臣 李梓華 高元照
義 李子香 湯占元 唐晉階 宋
盧秀忱 張輔臣 張明擧 周玉
德盛 張輔臣
泉 劉怡忱 劉煥章 李任剛
宋殿祿 李樹垣 鄭海泉 何
興鎭 鄭德三 宋國本 宋守

本 孔德暄 鄭殿珍 孫達亭
張雨田 劉孝先 黨鳳山 李
玉華 曲明倫 趙福昌 張繩
武 楊玉書 徐子春 高榮山
王古文 李堯天 李古三
梁玉璽 李世恩 丁耀祿 劉
患 陳日德 李晉峰 高峻峰
魁文 張香圃 陳壯圖 趙連
佩文 王書元 劉松年 高魁
賀 陳振九 李德一 李忠廷
王榮卿 王慶祺 柳景權 濤
選三 韓復來 呂名實 祝靜
宣 徐兆瑞 王實琳 劉秀岑
蔣步臣 秦硯亭 邢淑仁 吳
岙東 王俊卿 古殿科 楊作
新 鄭愼五 蔣晉堂 傅仁龍
李木天 聶元傳 朴惠忱 王
鶴山 宋列三 李向臣 王榮
五 傅靜軒 樂海峰 周丙章
王澤舜 宗雨亭 梁毓秀 高
潤軒 姜鍾嶽 陳永茂 戴書
林 楊道純 唐蔚堯 侯與周
高宗山 賈文彬 賈華臣 王
賛武 王成甫 宋立本 周子
厚 王殿翼 張芳圃 張紹先
景閣臣 古級三 劉旭東 柳
階 王祝三 孫仁海 鄒悅三
占有 謝乾一 韓景文 李穎
李作壽 朴序五 孔繁卿 李
仁普 蘇若五 趙梅村
(女界)張維新 方紹周 莊乃
容 劉振霞 馬淑良 宋劉玉
琴 張淑英 張桂芳 田桂馨
于寶霞 韓敬文 郭景芝 郭
景蘭 宋殿春 趙殿芳 王錫
雲 王維新 韓志淸 韓于雲
岫 邸玉梅 李張芳久 劉星
雲 張際淸 高正忱 陳月軒
魏蘊如 艾與珍 李孫淸君
張秀生 李文彬

安東

陳奉璋 李友蘭 王介公 欒
雲奎 孫榮明 鮑竹蓀 杜明
宜金 錚 王建極 姚子揚
袁蘊珊 孫德留 劉祝三 金
文軒 白世忠 方萬成 孫敬
修 劉殿卿 于國翰 王祝厚
錢子安 錢朝元 曹駿明 周雲
道善 杜鳳亭 于麟炳 周
補 于會清 韓雨人 楊日升
劉樹棠 趙子桂 張麟山 包
恕忱 宋學三 王壽山 孫樹
動 顧偉堂 姜季和 楊玉堂
邢德觀 孫玉賓 姚嘉猷 李
獻順 索華亭 劉海山 宗九
泉 索希東 王雨亭 劉叔勳
孫振西 張成善 郭洊然 趙
應元 陳鶴文 陶曉東 僥橫
賈桂 顧心之 馬永春 黃謂
劉藩邦 趙榮璽 慕學篤 恒
孫恒謙 劉寅春 李獻廷
張 孫陰南 郭邦彥 賈程
馬占鰲 海潮 馮文符 孫
雲亭 宋傳薪 李華堂
九 蔡重友 洪肇廣 尾元維 丁
苑乃安 趙博軒 索銘三 饒鳴
搵南 趙錫山 張慎齋 侯荊西
叢子安 趙梯青 駱鳴岐 李
旭堂 譚瀛洲 孫福亭 馬子
陽 蔡福田 梁維樾 張中和
呂壽山 洪啓溜 孔昭懿 張
鎭藩 何實生 王秉乾 程嘉
塘 李邦正 寧志禮 馬錫藩
徐正範 辛不顯 劉鳳翔 于
緒河 武安如 姜韶武 慶超
王恩普 陳國卿 王宏度 張
瑞五 林銘綬 于泮 梁子
純 陳少如 吳士宗 劉清品
陶德盛 張崑 李子英 王夏
英傑 蔣齡登 張子述 王陰
亭 高慶軒 吳世臣 賈伯周
劉子善 高敏之 王明政 陳
九 曲玉堂 盧廣甲 于從安
崇五 陳振西 孫憲章 萬韶
寅賓 顧峰三 張立棠 楊
徐省三 于寓堂 祝繼興 楊
韓 殷廷璋 林棟丞 王子芳
徐鐵珊 霍賓一 林書成 顧
式堂 國子豊 姜殿君 劉良
忱 陳光耀 紀仁卿 淳于喜亭
張仲和 張小藩 陳鎮西 生
書三 于春波 文成富 楊鳳

山 溫振鐸 王奎彤 趙金龍
于貞甫 李壽三 田幼軒 宗
治 李鳳文 劉榮擧 張德謙
瀛 楊毓璋 朱永春 洪家
孫春生 武星南 趙子斌 麻
盛田 高允中 佟文琳 楊際
春 馬雲鶴 宋東安 王雲亭
丁海樓 馬仁田 薛景堂 唐
心齋 孫善堂 紀世昌 鄭支
儲 馬利湘 周文友 王克春
鄭克誠 郭實田 李恩保 陳
品一 董吉昌 楊鏞 畢儒林
吳鴻福 單榮道 王育萬 洪
宜三 李萬英 萬家彥 孫仲
驚 馬顯臣 孫祉三
(女界)王淑貞 鄭樹誠 顧
志誠 陶淑閣

鳳凰城

姜孝風 佟玉墀 王連興 楊
九澤 鄧鐵梅 張春瀛 劉冠
鵬 唐黎五 劉實符 張國光
黃恒浩 劉多荃 陶景豊 白
玉衡 秦嶺 敎德與 汪慶雲
陸雲鴻 李雲霖 孫曉林 秦
榮光 曹榮光 赫明林 朱治
安 赫祀 李承恩 鮑文樹 王
世富 高德善 鄂慶智 顧文
陸 李會義 張德欽 張廷棟
康德俊 徐鳳池 黃恒德 佟
煦綱 閻熙雍 閻憲銘 宋永
綺 康德峨 黃桂滋 李寅東
宋國珍 丁亞民 王玉琢 趙
連璧 赫懿侯 林國棟 劉錫
助 李生春 高一峰 丁星橋
蔡景涵 關星東 王世英 榮
桂明 關子旭 李春吉 姜鈿
成 曲明元 黃顯文 文瑞麟
孫永恩 康多恩 喬盛元 孫明
東範 康多恩 關榮善 劉紫宸 鄭
良 姚秉吳 鄭樫 赫澤民 莫
善一 曹惠民 鄭鐵梅 蔡延
齡 孫廷甲 管承冲 林日暄
高朝宗 關慶善 多隆阿 吳
恭安 何畔林 赫曉峰 吳來
鳳 鄂乃璞 朱寶桓 甯入鳳
楊多年

義縣

趙興德 劉成文 韓麟祥 李
贇襄 張志先 關鳳閣 孟廣
居 杜元離

熊岳

牟文山 韓義忱 李有德 關
濟舟 岳長勝 花聚川 韓子
安 宋建章 宋恩鈞 韓子和
李生純 韓隆毅 侯振公 劉
應元 韓東泉 宋錫麟 王耀
純 遲學古 李延齡 宋慶堂
那讓泉 張理 臧國昌 李
有德 楊興祚 楊際昌 姜國
珍 關恩緒 王錦榮 范鍾英
任丹林 王品三 趙敬亭 孟
子春 張仁風 關濟舟 李生
純 馬駟良 遲春舫 王肇印
周世琮 張德宣 傅少卿 白
與周 威啓方 韓隆韶 郭寶
森 傅英鄰

岫巖

齊鄉 關福祥 宮文超 夏祥
洪 李廷樞

復縣

景佐 綱 烏森 蔣廉正 曹
鵬飛 趙松坡 湯家址 江炳
鑑 李蓮溪 周秉詮 王村中
曲繹生 韓萬俊 宋承倫 郭
殿秀 何鳳洲 田煌 王保
樞 李玉全 趙鵬程 陳廉生
宋恩田 宮敬久 吳鴻賓 顧
鈞卿 劉萬庭 郭祥麟 張維
朗 查厚塤 柴繼成 寧萬冬
曲葵午 李元度 韓傑儒 李
政 王家幹 李樂 孫文章
李端 潘嘉善 張以恒 李
大章 孫樂臣 朱廉森 劉海
亭 徐子榮 閻霽山 李大林
張鴻賓 王善堂 劉秀章 劉
昇漢 魏全忱 汪兆琨 萬景
軒 朱作金 張岐山 魏湘臣
邢聚五 張鳳鳴 陳寶山 王

公符 林東侯 趙松坡 侯翁
亭 趙蘊芳 韓萬禮 張子良
劉冠新 趙綸三 王昭英 王
明堂 何乃昌 丁仲元 孫膺
一 包清華 于常一 劉正一
韓達五 唐誌謨 李仁育 張
貴田 陳聖之 周鳳山 劉德
明 宋襄忱 曲六卿 王桐
閣恒久 蔡聚清 何守恩 馬
琛 袁岷樵 牟哄三 邢元春
趙英芳 馬煥章 何麟閣 孫
廣業 應子元 于冠五 關貴
祿 臧玉俠 趙幹忱 徐仁卿
趙久安 高鵬霄 王明芝 邵
餘九 孫廣善 宋相九 杜東
藩 趙普寰 李程九 胡煥亭
那永安 甄錦文 郭翼三 王
植銓 安佩賢 李冠五 張任
山 于森堂 劉曑亭 趙龍堂
王文元 羅德軒 戴長增 孫
鴻材 王振鵬 杜潤甫 于夢
九 胡宗瀛 宋恩芝 白實峰
周玉琨 張憲彭 曾昭魁 蔡
子萬 于選青 梁溯霖 王秀
榮 蔡景詩 孫世嘉 孫天福
孫康璞 李淑懿 單鳳吉 王
坤 唐殿承
(女界)傅秀芝 徐世珊 曲少
榮 林玉書

遼陽

張成箕 徐文墉 石秀峰 李
銘三 王魁三 吉人 楊榮璽
侯瑞廷 王樹東 李郁林 白
甲三 富双英 林文淸 朱濟
魏振倫 朱斌魁 關承鴻
民 劉庭碧 李書審 陳德榮
成尊三 王典臣 李珮珂 王
劉秀峰 王彬卿 吳裕
泰 呂錫三 趙芝生 陳奇梁
陳富九 王修祜 陳克濟 王
東閣 吳景桓 李何廉 王鵬
館 孫文煥 黃自良 劉介三 張
許桂荃 陳克孚 黃奎光 張
魁廷 陳伯明 張鴻彩 高賓緒
周熙恩 吳品一 張濟民 楊
福棠 張惠卿 商實緒 尹心
如 韓趴麟 高鵬 劉子衡 陳
鳳翥 韓光斗 李保源 劉炳
藻 趙東城 陳世春 張子奇
郭仙舟 張子精 劉佐唐 印
永頤 徐子敬 韓文韶 蘇萃
亭 李榮璽 王鼎周 施仲久
李楚璋 孫紹中 劉現超 王
益三 程鏡堂 崔恩榮 洪旭
如 王佐廷 周熙寶 唐榮五
楊汝時 于福鎭 關玉文 李
義廷 廣鑄錡 陳時昇 徐英
廉 馬空群 陳耀東 張夢彪
王家鼎 魯仲琳 曲仲三 賈
棟臣 李昱春 姜文憲 安永
福 朱松生 喻平閣 趙誠恕
榮照華 李保賢 馬空凡 趙
譽良 杜榮陞 劉國輔 孫宗
四 榮福庭 周味普 劉恒譽
帥文秀 施緯芸 楊樹棠 董
靜泉 倪正譽 段子笙 佟英
功 崔廣生 王濟青 李栢林
王撫民 李文發 朱景軾 張
鏡堂 張魁漢 栗維藩 劉成
信 莊保良 王茂昌 李榮久
韓世榮 任東明 李秀升 穆
子嘻 金席珍 張知受 石成
林 張彥坪 王歷身 于良俊
王子方 楊化南 李國斌 王
化周 金蘊峰 李冠軍 鄒景
炎 陳希璠 穆聖瞻 白雲鶴
齊國鎭 趙紀倫 翟永言 高
振林 金萃峰 楊慶文 任振
德 姜星奎 楊樹棠 李顯
堂 王化民 張紹溥 張晉
仁超 金朝凱 程志賓 孫家
修 陳樂先 金旭東 王蘊章
王德之 戴程遙 李鳳唐 劉
集五 張爾文 王英華 陳明
昇 谷宜海 印玉慶 谷翔科
王宗源 劉鏡泉 劉占山 牛
芳圃 隋蘭堂 林溢泉 李濟
民 金文浦 趙敬甫 丁桂清
陳季光 王超 李國春 杜榮
陞 劉東泉 王占吉 趙溥仁
楊寶亭 文治 張懷敬 朱福

忱 王善德 佟倫五 曾紗潔
高潤普 姜永福 楊春霖 陳
季光 栗宗周 趙祝華 韓子
芳 楮桂元 于允誠 李晉元
金舞春 韓榮春 嚴執中 魯
衊 沈紹文 鄭學奎 王茂春
李子衡 王秉善 齊寶珍 陳
蘊璞 馬朝眉 蔡奇逢 鄭維
廉 劉天維 王炳文 王佐卿
理門 周奎五 鄭瑞凱 許春
王荊璞 吳毓藩 王懷信 劉
融 姜顯宗 李心泉 陳貫三
鏡微 張進鵬 許昆治 王先三
(女界)王坤一 蘇小夢 蘇佩
于瞻岳 魏子鐸 沈達權 貴
員 施澤芸 杜高蘇松

山城鎮

于芷山 王墅 錢樹春 杜
晌 徐子淸 陳鼎芬 姜子丹
李晴川 武廣權

四平街

馬藤溪 周培炳 柴孚五 溫
肇庚 王和齡 王繼周
太史述三 許成林 宋介
幽卓顏 蔣之棟 胡鳴洲 孟
積華 于又安 王運昌 曾實
符 王俊淸 黃遇金 劉蔭亭
景葆杞 張松橋 李允庭 譚
耀宗 裘朝陽 劉敬亭 韓崑
董國禎 陳崑山 姜貫一 華
李惠卿 馮士元 王蔭階
重光 梁晉侯 王壽山 朱桂
山 曲和廷 曹福五 李寶貴
徐永升 董桂軒 蔣驗 齊
占一 于致祥 彭賡良 何瑞
章 張惟和 謝祖元 吳善培
程伯實 周振翔 譚士森 畢
省吾 薛壯飛 張乾敏 程全
扇 李家湖 袁敦 王堯明
曹國勳 曹吉人 李奇岩 劉
潤身 王齋亭 白全熙
民 潘漢卿 楊霖 李維達
劉思賢 祝壽昌 李竹書 姚
蔭堂 張承勳 周家正 袁永
信 孫學善 杜化民 洪文璧
洪强 趙學普 宓齊 吳
均 曹繼業 陳又新 孫鐵林
于廣惠 龔球 徐桐友 李香洲
國仕 俞兆鄂 符宗乾 陳學
熙 汪普惠 戴箸元 方智襄
張發宏 孫入仲 李仲二 王
泮山 梁廷英 王世昌 汪崇
業 王明禮
(女界)李秀貞 張國開

綏中

孫憲章 金鼎新 王佐華 趙
長擧 楊亦溥 龔光宇 劉崑
馬連科 盧金祥 張銘勛 張
福陞 智慶雲 馬連甲 王滿
恩 郭正春 劉俊陞 關桂瀛
路聯珂 楊承溥 張銳勛 侯
錫爵 范炳勳 張鑑塘 陳景
元 葉顯春 楊蔭亭 趙欽
于慶泉 張慶鍾 張步雲 張
桐昌 楊東迎 楊潤生 張景
雲 趙永祥 趙福榮 張淸泉
張凌雲 趙連科 趙文魁 關
恩凱

錦西

劉煥文 張廷輔 劉肇烈 孫
東藩 齊實珊 劉錫齡 楊雲
峰 王子輪 林濤 林仙洲
陳瑞武 朱成德 韓方大 于
化坤 王上田 李永茲 池宗
海 張佩行 劉化東 劉秉銳
齊贊廷 (女界)柳林森

錦縣

齊國鎭 朱應中 王曉春 恩
格 齊寶章 劉錫齡 齊應鳳
李贊廷 徐芳烈 朱顯廷 周
潤賢 林濤

東豐

王瀛傑 尹書田 吳希純 孫
春海 宋錫武 周武勝 艾紹
昌 王會都 楊顯靑 朱希英
蔣希斌 穆永山 張寶雲 江
翟深 張家麟 郝壽椿 苡春

北鎭

厚 劉作舟 陳玉符 蘇俊廷
李思元 陳玉琤 崔顯庭
(女界)李芙蓉
李萬里 郭紹芬 李興午 朱
際青 雒作賓 傅景伊 蕭樹
春 陳喜亭 馬伯揚 賈廼華
董明山 張銘常 李錦堂 焦
漢東 奐慶鵬 張思恭 盧景
書 唱陸桐 孟昭林 蔣封三
王榮升 孫蔭南 胡煥文 綦
正卿 蕭書春 韓玉書 齊成
林 徐香普 佟錦文 張蘭臺
馬永芳 金介仁 段文翰 顧
育齋 劉國英 宋子華 蕭銓
周錚周 鑑王鵬飛 李玉璞 符子
良 段永昌 杜恩和 吳殿章
耿子靑 佟銘亮 張鶴忱 劉
祖堯 齊耀東 檀宣三 蘇煥
章 趙世淸 袁慶潤 蕭沐之
郭鍾英 劉漢亭 劉玉平 王
祝典 姚欣本 汪鴻書 閻興
權 李硯孫 張世英 鮑子衡
白建章 常榮陞 笑塵 陳顯廷
民 白祉祥 戴永禎 傅海辰 孫
陳憲譜 張古風 李兆庚 夏澤
恩普 劉堯楨 李榮春 吳海
臣 張子珍 馮子堯 趙化民
宋星垣 楊雨亭 林繼武 馮
輔軒 蕭顯慶 謝顯慶 張漢
臣 吳連衡 丁顯廷 蔡叔從
郎春普 那際昌 任國英 唐國
興 李學瀛 馬趾仁 蕭光珂
吳日章 白玉齡 李子新 宋
壽山 李逢春 閻翰臣 李學
文 蕭九思 盧瑞亭 李香普
張雅軒 黃子和 彭裕字 朱
新傳 顯渡 葉冲林 郭丙唐
馬峻山 李鳴岐 張煥章 楊
鄃福 何子舟 白向臣 齊大
昌 林與武 張金圃 唐致祥
宋景和 楊潤芝 龍作源 孫
文軒 汪潤芝 王子耕 李兆
與 馬崇環 張廷選 高樂齋
趙曉洲 趙鶯遠 劉宇久 李
少庚 劉連瑞 楊暢然 王墨
林 柏天培 蘇志廣 馬西良
萬春軒 陶積元 秀林 胡瑞
忱 劉鐵蘭 張濟忱 寶希堯
學詩 沙聚 李執中 郭輪周
張燦文 王樹藩 郭子培 李
蔡撫洲 馬慶雲 吳隆候 解
鐵魏 李興年 劉德發 梁瑞
昌 崇振平 陶申福 郭蔚文
單鴻文 劉福麟
(女界)陳勛華 李秀卿 齊玉
珍 李淑卿 王桂芬 劉桂芹
張闢

鞍山

戰興華 陳明昇 李榮久 陳
振擧 鄭殿臣 李盛民 李香
久 王學忠 李价藩 侯立峰
黃秀峰 趙子珍 邵顯周 高
殿臣

通化

維承維 張錫純 江蘊琛 宋
毅 高品古 董廷祥 朱恩榮
于鳳桐 遲文彬 松喬 張
成霖

長白

翟潤田 劉克讓 徐丕茲 左松雪

鎭東

錢濟勳 許鴻仁 呂殿卿 胡
國棟 張漢亭

清源

劉玉璞 姜興周 張佩卿 王
慶豊 郭傳 陳鳳翔 楊鴻祐

双山

闊珀玉 佟明琪 黃培基 王
子洞 翟秉鈞

康平

文子鐸 李學成 楊森林 衣
品超 張景芳 姜世顯

開通

馮執經 王成煥 毛景仁 徐
長禮 張譽祥 王岐 茹慶麟

（以下接第七面）

（接第六面）

安廣
王濟溥 陳 卿 潘廣祺 戴
有昌 劉慶和

彰武
田慶瀾 康兆庚 馬書田 陳
海章 袁慶和 王 恕 武長
麟

法庫
吳常安 王 智 石福齡 富
双璧 鄭奎武 藍寶瑜 李永
泰 趙有珍 陳鳳林

洮安
徐鴻馭 陳海春 王芳庭 高
新民 周鳳崗 郎 俊 張翰
周 張霈霖

輯安
俞榮慶 李維勛 周懋中 馬
恒識 呂本經 高常典

開原
李毅 王執中 尹連元 陳右
銘 單益升 李恩普 張鴻磐
李香賓 盧寶田 陳德潤 張
純賓 張玉衡 周敬東 杜小
田 孫雲笙 康煥章 孔英臣
富青綸 鄭聚豐 雷宗淦 馬
秀升 魏小廉 侯熾三 高紀
強 金鑑義 劉致軒 王化五
康作民 原鴻恩 雷宗淦 劉
顯舟 楊華山 金夢周 張學
堂 李得一 楊文閣 陰兆霖
張信先 寧智軒 臧益芝 薛
景堂 劉俱贍 賈瑞五 孫善
庭 梁佐宸 張繩武 侯同模
王易九 徐榮卿 張希聖 王
居仁 楊輔亭 吳鼎 高佐臣
韓秀林 及漢周 白植華 丁
乙青 曹寶 王錫三 王子青
陳俊達 左鳳周 遲少五 于
春浦 李子玉 趙瑞升 荀孟
涵 周宇文 王子元 遲紹五
王品一 姜化宣 紀恩溥 牛
希伯 楊峻 劉應安 錢耀庭
鳳 馬潤書 白玉銘 董彙慎
錫衡 曾祉祥 賈炳亭 趙佐
張際昌 劉子修 李啓明 范
劉貴賓 宋雲奇 趙庶康 韓
旂 楊 徐璽泉 王慶餘 周向
旭 郭佐唐 李得春 陳景揚
郭樹勛 齊柏昌 崔錫衡 徐
永恩 高鳳山 劉承儒 常蓋
忱 丁士如 邢子賓 荀潛 趙
幼樵 宋成賓 劉夢麐 高玉
亭 李桂五 王濬浦 李雲烈
李翰洪 孟廣福 孟善之 商
作甫 邢子級 程紹光 董寶
賢 路有蓮 劉向陽 邊濟滄
詔百穫 封祥生 田芳溥 石
立亭 李郁哉 卜星三 王玉
書 王保如 楊文成 李文俊
王鑑 劉不同 梁步青 周
步雲 王子和 王佐都 王荃
圃 石景唐 隋振東
（女界）趙書箴 郭福貞 楊鯤
忱 張璽元 宋殿春 傅作新
梁志雲 馬張霖

撫順
張克湘 劉恩榮 陳鶴祖 茹
硒杰 張 方 劉裕民 顧德
有 孫金城 李景順 許蔚然
張興周 王道鈞 高元鼎
出財 何顯利 張可義
修堂 實 陳陽春 金 丹 徐
公恕 楊景義 劉善齋 劉殿
揚 侯凱臣 賈森 姚熙溥 武子章
方石 唐文彩 周子明 吳日宣 劉
唐文 傅榮俊 馮煥章 金同
閣 莊允中 劉漢卿 潘爾田
張紹文 周 秦 祖登之 劉
毓芳 趙海亭 王毓璞 孫蔚
廷 劉安國 徐殿魁 鄭佩林
徐子敬 傅世鈞 張毓臧
秩明 劉克材 劉子卿 佟
善 白漢臣 韓占奎 康民三
于振江 黃慎齋 林學珩 王
紹 鄭子令 王 琛 于寶山 于
閏少三 劉金書 李晉卿 王
維動 田子榮 白 高 王佩

琛 鄭明道 金重九 李 子
貞 劉克朋 邵讓之 吳振祥
黎仁亭 趙德志 邵獻之 張
汝欽 侯桂鐸 楊毓春 鄭輔
臣 于松岩 劉耦亭 郭松橋
巴學文 劉銘三 吳振華 劉
靜中 邢陰南 張景三 田俊
臣 闞心甫 于日三 郝式之
（女界）李靜坤

昌圖
常經武 趙興德 白倚純 王
德溥 徐永泰 錢忠山 楊廷
秀 常維松 富華封 張恩溥
陳濟安 田慶公 劉又新 金
成麟 劉常漢 金致和 劉德
人 唐煥堯 倪品宜 王士傑
李毓潤 孫郁周 李延墀 王
文峰 李晉霖 沈甫棠 許桂
馨 曹子恭 金成恩 闞連熙
王有恒 姚金龍 白玉璽 張
石生 王鴻達 王景山 王世
繼 王新三 田惠然 張金榜
張樹林 劉德容 李向陽 趙
益三 何星垣 馮益之 張友
然 溫九旭 李景春 田慶良
張華封 糕永清 李省三 王
永新 王蓋忱 吳唯眞 張世
昌 李開第 李本毅 張泰嶽
紀振元 吳兆豐 闞繼廣 樂
自新 叢自善 常九思 徐鐸
陽 劉若欽 吳仰之 趙德新
劉道一 康啓元 王述堯 趙
明德 孫雲舫 趙子修 畢占
一 焦維信 李澤普 孫瑞芝
馬明軒 田畇青 楊儒山 郭
景陽 劉子珍 馬雲閣 鄭貫
一 程恩普 趙壽麟 李 品一
嚴選三 李子衡 呂文萃 于
鳳翽 劉瑞符 孫亞宜 孫福
堂 曹文溥 姜銘齋 張蔭棠
李化宣 邱鍾璞 宋馥棠 劉
笑石 閻廷瑞 丁斗南 鍾聘
三 王文峻 李緝之 李馨一
于永源 王蔭棟 秦福堂 張
明輝 管庭蔭 鄭郁文 劉樹
槐 孫光烈 金扎拉芬 運九
齡 趙萬禎

新賓
衣文深 佟維勛 于博文 叢
春 孫奉璟 金澤田 蕭德
潤 孫祖賢 蕭璧書 劉如先
蕭俊侯 孫鴻圖 李景勛 富
有德 魏元喜 馬延璽 呂慶
珊 蕭德本 吳之璧 呂松軒
李 玉 楊耀鈞 楊俊德 楊
修德 朱長發 闞文秉 孫天
福 吳樹田 譚景崑 富錫春
富景陽 張煥魁 張俊武 李
鵑春 張國泰 蕭子材 趙振
珠 里有蕃 崔德煥 白純義
貴金來 張耀東 張恩普 溫
兆堂 于寶琳 杜先齡 李鴻
書 何鵬順 石長海 蕭俊佐
劉玉瑛 楊積堂 楊耀棟 馬
平 元 高俊明 岳振邦 徐秉
文 易象乾 戴大鈞 王紹齡
學 王子範 趙忠一 張
文山 孫鴻勳 孫紹田 吳文
山 馬子升 馬顯廷 徐 鏡
白純仁
（女界）王桂蘭 高奎五

蓋平
辛廣瑞 張作賓 侯顯謨 李
聯仲 楊廣春 高學本 馮履
謙 孫成謀 李心一 龔文軒
陳化春 金榮桂 楊春逢 溫
英魁 姚金章 許庸安 李心
會 王成運 侯日新 徐幼奎
荊恒善 秦汝權 孫成庭 端
木葆 王德溥 牛雲濤 劉冠三
朱維民 王席珍 鄒廣暄 李
銘陽 于兆鐸 孫喚章 謝世
有 高榮五 周連昌 楊興惠
劉毓秀 高英忱 沈卓如 李
少白 金仲芳 姚書麟 趙玉
李 郭俞廷 劉福卿 牟指塵
藹 延齡 賈蘭亭 王精閣 高
延森 高德明 張秀章 趙廷
光 李俊魁 閻連昌 李鳳洲
閭逢和 萬鶴書 武 俞郭

儒珍 張世民 王受忱 朱德
懋 李星五 李純西 林東垣
孫助忱 郭瑞卿 趙琴軒 臧
子耕 譚作霖 葛延萱 李均
富 孫長福 趙常瑋 趙成煜
王作翰 趙萬毅 姜松岩 張
希哲 孟憲名 匡守臣 葛其
祥 馮國珍 王佐民 馮鎮寰
李錫五 劉作霖 李彙吉 殷
繼湯 楊鳳岐 鄭貴祥 戚肇
一 王繼聖 董品一 李維民
吉軒 王端芝 韓銘新 詹廷
李仁峰 孫秀章 賀長榮 包
王生瑄 劉士山 李俊卿 李
棟 朱日宣 張璽清 楊蔚彬
廣林 賈三亭 柳耀東 劉紹
忱 孫長稻 潘藹堂 劉鴻陞
王繼禮 王興周 閻建椿 宋
榮天 何珮珩 劉宋嚴 劉福
田 蔡相溥 王郁雲 王延東
李顯庭 李精宜 呂殿卿 汲
惠然 周從政 周興邦 胡兆
庚 孫伯軒 陳日新 黃賛三
高少卿 高榮海 張一勳 張
蔚堂 張培芝 陶春昌 董秀
良 舒硯蓀 張友梅 王
（女界）田淑貞 張 陳
莊艷芳

鐵嶺
黃菊珊 黃文閣 趙曙嵐 吳
學禮 任毓英 楊冠生 李鴻
儒 董振麟 龐文海 劉孔多
王孝萊 于沖 于亞伯 紀乃
穆 李幹臣 尚鎮武 竇紹儀
九 楊冠五 惠秋陽 黃宇周
高禹堂 張永壽 遲旭五 常
順如 馬玉珂 李集成 彭錫
張宗五 董瑞符 張小川 明
星垣 趙丙如 劉遐齡 陳丙
楊春霖 楊潤田 胡世興 齊
初 李恩繼 王子民 姜芮忱
世英 胡曉村 羅潤田 邵芝
金鑫 如 陳新殿 馬玉如
傑 姜中令 金海樓 關
化民 王國甫 李香洲 祝玉
惠 吳昆山 呂小泉 桂耀庭
梁濟民 彭世賢 楊登魁 向
景炎 周子全 丁化東 喬恒
清 尹殿一 張永年 王化南
石耀軒 白翰青 王卓臣 方
廷 徐牧臣 傅松山 蔡俊峰
佐鄉 沈明金 佟鳴鑾 姜歲
石蘊如 許文國 闞佐臣 黃
之九 趙海蘭 吳學良 胡天
民 李景珍 鄭古坪 陳國英
李秉權 曾善庭 吳榮保 韓
達三 孫漢辰 閻子珍 周麟
閣 傅有海 韓純一 邸著雲
黃居九 向景炎 周世達 丁
彰亭 周顯庭 孫世英 高慶
恩 王國璠 任升五 朱盛臣
熙 李秀山 宋際昌 孫愼元 楊
恩普 張盡臣 盧述先 劉溪
清 張振芳 李成五 王林 鄭
寶洲 劉介卿 紀天芳 張恒
昌 王槐三 段廣茂 李香坡
王榮久 崔榮九 姚在民 馬
元駿 王潤澤 李全清 鄭樺
李廷棟 劉景堯 吳章 張璽
元 張濟新 王維祺 劉學義
藏國忠 張麟紱 藍書田 張
嗣良 洪文翰 王需
（女界）劉秀俠 陳英君 蕭俊
英 王勝蘭 李蘭英 邢慕達
張胡登雲 韓越千 劉魁一
劉鳳藻

柳河
張永久 姜佐臣 孫維善 王
大中 張慶雲 路立中 秦維
垣

盤山
文光 洪普海 劉亞鐸 楊樹
立 高賓緒 邵衣元 胡錦波

桓仁
李沛如 孟繼武
奎元 柳少溶 盧 恒 高亞元 謝

安圖
馬家驊 王德貴
閻貴 魯宗漕 王勤善 蘇

輝南
尹永楨 于龍辰 陳萬青 朱
永信 任述言 叢桂榮 王保
民
李篤生 高鳳岐 張 陶張

海龍
述 黃國柱 王俊英 丁玉衡
王錫琛 于傑忠 齊爾阜

臨江
董毓舒 李廣才 于榮發 孫
丕承 黃宗炎 李凌雲

普蘭店
張鑫源 巴樹聲 王貴臣 李
勝馨 劉志中 梁衣文 徐忠
臣 白長慶 巴秀山 康義忱
徐惠臣 魏清仁 施恒如 王
明讚 王瑞臣 殷子升 高毓
榭 王君一 孫良臣 張長祥
蘇選臣 金 卓 薛慧堂 谷
聽程 徐東春 王治儒 巴秀
三 蘇潤田 畢維藩 徹育希
王繼志 沙尚忠 劉雨田 于
博泉 劉太安 袁兆庚 馬峻
峰 蘇國良 劉樂三 于達三
王明琛 李敬九 田化南 岳
貴陽 王寶琮 孫心齋 王汝
洲 王美和 李賢臣 尹繼功
王家政 薛壽三 王明璋 王
明玳 吳世仁 柯長貴 蘇子
正 袁應善 王明瑩 馬星五
姜泉淑 李子良 姜作周 寧
萬春 谷俊峰 高慶仁 關熙
一 劉逢明 張俊偉 王子英
振中 許心一 曲文庠 姜小
軒 巴作濱 張仁卿 張丕永
王永琳 尹純德 王贋房 劉
德貞 于志宣 趙文堂 林世
年 王紹璞 邵承康 王明曾
關治富 王世財 徐紹烈 孫
鴻飛 張寶亭 盧士賓 孫君
福 王世馨 曹文良 江存禮
于心菴 于錫章 谷次亭 李
佐廷 曲文舉 宮有方 林化
南 于潞洋 徐慶有 李兆元
蘇成珠 薛義祥 門鴻業 徐
慶年 鄭鴻謨 康心齋 王世
侯寶堂 劉用章 薛昌仁 鄭
美 闞成山 范明新 李士信
相 韓亨鈞 王南溪 陳家新
純儒 許作華 王興周 張其
吳長貴 李德英 李安東 王
明達 于振滔 袁應述 曲魁
元 陳秉鈞 崔福貴 于朝雲
郭福田 王寶瑜 李省三 王
桂岩 遲拱辰 于典五 惠希
出 白恒臣 鄒立永 何文田
姜國記 盧子名 孔昭明 李
逢春 白恒昌 于臨畔 夏文
熙
（女界）金王笑燕 閻淑娥
王玉梅 于喜英 曲貞雪 吳
芝 劉淑靜 安淑嫻 王玉珍 姜香
金春蘭 劉淑貞 鄭喜英 蘇娛田
李梅芝

金州
曹冠甲 曹偉廷 邵乾一 張
啓軒 邵瑞臣 閻献亭 盧仲
三 李壽堂 張懋臣 郭魁三
江瑞臣 邵漢亭 邵承先 張
本發 王仁亭 曹振甫 康德
富 趙維屏 鄭心源 徐居仁
叢維唐 文良臣 韓紹唐 畢
善三 邵承立 郭奉三 畢宗
武 邵承贊 賈公澤 閻家相
孫鑾譜 唐潤之 邵承善 王
賢泌 楊壽山 于文和 王功
堂 張韻珊 王錫五 趙相臣
于鎮海 王立川 康治忱 王
雲閣 金會臣 佟福臣 林效
風 劉瑞卿 康忠顯 曲子如
曹石菴 劉仁東 康從周 董
廷鑑 宋育堂 畢佑亭 畢國
樹 于致廣 夏尊序 閻珪卿
乃璞 張大中 閻培蘭 劉子文
五 李善亭 張積堂 畢乾一 王敦 孫
張永阜 石永年 閻家丞
瑞亭 王揚利 劉永昌 張岩芳 初
中清甫 叢顯

亭 張香圃 孟輯五 徽春溪
尹繼日 董陛陞 康忠善 郭宏
五 于鎮西 孫登五 王瑞
繼汾 張永恩 李冠廷 霍精一
鄭俊臣 張賓廷 霍子彬 孫
恩庭 臧厚堂 金松亭 鼎義
堂 冷伯泉 蔡興五 劉占魁
張伯陽 李少甫 閻韜臣 王
培芝 孫作樑 劉玉堂 劉玉
子 潘幹臣 鄭子章 韓鴻家
唐壽山 閻陞亭 張國楨 徐
秉璋 王惠臣 王七湖 遲樹
德 王守衡 寧其棟 孫福基
徐華亭 閻化民 邱金聲 劉
孝堂 孫竹蓀 王子英 徐玉
書 李景三 鄭友軒 程廣桂
姜星三 孫德徽 于錫疇 張
子蕃 卜長春 徐華堂 徐致
文 金竹三 張志芳 李懇堂
孫海樓 宋忠魁 張積英 曲
克緒 宋占一 白鴻恩 王國
民 于巨泉 孫地山 劉茂槐
王心一 馬錦雲 于河洲 吳
承大 閻儒久 李培深 曲律
亭 曲騰庭 初文成 趙春泉
夏尊木 薛寶亭 劉志遠 閻
家齊 王慶麟 李海臣 張鎮
中 楊福生 王同雲 崔達三
王集祥 叢潤亭 邵炳臣 孫
清源 趙旭九 卜東洋 于子
揚 董芝臣 姜泉聲 于延堂
尹富臣 李貴臣 孫景崑 白
永田 闞雲亭 李熙庚 張樹
珍 畢佐亭 張連珍 劉泉泗
陳玉璞 周叶麟 宋景陽 謝
通光 王興五 孫賦亭 張殿
中 徐振源 曲柏約 康玉卿
于子麟 紀慶禎 閻子祥 王
景堂 由希貴 王士良 張鴻
祿 姜連科 萬寶貴 曲長新
高仁安 張英中 高俊芝 劉
殿卿 郝傳盛 張耀中 霍大
年 孫世增 李貴深 滕萬祥
李德新 秦福臨 王瑞孚 趙
餘三 郭湘濤 姜小軒 王雲
卿 陳春亭 李明允 崔潤亭
蔣仲良 江執中 秦春元 王
延元 趙福山 孫宜鑾 李初
年 呂子樑 張永慶 錦子寬
陳興康 王廷鋼 王明閣 閻
家禎 劉會文 鐘林 吳美和 薛
遠 劉會 張連科 康忠筠 于長
維振 王義祥 盧士林 李恒
久 閻仲三 徐萬壽 曲克揚
閻仲翰 閻詠亭 陳世寬 韓
蘭亭 崔石恩 石豊玉
（女界）王玉英 孫桂華 盧士
煥 于盛雲 孫雲蘭 于菊榮
白淑玉 劉秉貞 白玉華 王
春梅 王貞媛 夏慧文

旅順
張欽堂 劉樹五 陳仲宣 梁
異三 劉盛生 孫兆安 梅季
五 林耀庭 潘仙洲 張壽山
李豊三 孟奎三 宋居春 郭
仕德 李鐵珊 叢政門 劉振
落 郭正財 胡安彤 劉吉昌
梁士敏 張本寬 王伯西 徐
餘堂 宮俊卿 王錫三 林
岱亭 張棠堂 呂繼東 劉書
雲汀 孫心如 劉敬亭 譚振
受文 于秀芳
武 侯寶堂 朱幹臣 楊德五
明新 王向臣 李祝三 劉
劉仲蘭 劉成鳳 王子介 劉松
峰 曹大泰 王培卿 于世序
王英臣 王欽臣 王靜庵 于
日三 趙有臨 劉興官 邵立
棟 李子和 黃敬五 黃啓忠
王 徐繼賢 于華甫 侯安居 劉
牧之 董振藻 于灝州 李鑑
如 韓岡靈 丁文卿 王恩周
由子安 李永春 周文鏡 金
兆永 張儒宣 郭子玉 劉恩
茂才 李成軒 于壽山 王瑞
劉興文 鄭紹武 喬德義
鎬 劉景勛 黃啓政 李景吾 董
亭 王宇章 朱子言 楊桂亭
劉鏡三 劉善純 李少卿 袁
召 張賢吉 于世崇 喬蓀
秀山 徐浪宜 隋學易 唐立增
夏子良 傅子忠 韓仙九 梁

德玉 劉俊卿 李迺濱 王守
宏 王鳳亮 董振芝 趙連溪
張竹軒 王保香 蔣立源 劉
作 郭顯廷 李元義 徐雲峰
郭正雙 李品三 劉舜卿 孫天
正卿 王樹祥 韓岡錫 王耀
五 金純和 劉玉峰 汪勝江
蘭生 金純泰 李煥章 李長順
斗 劉漢瀛 韓興忠 韓瑞九
志邦 劉長貴 徐士珍 朱一
周洪廣 呂榮堂 李成惠 劉
臣 于心齋 卜殿榮 段承琳
元通 劉坤山 劉吉堂 魯樂軒
王德儒 王壽山 東從發 李
福
（女界）劉崇琴 于秀芬 徐熙
張淑靜 劉馥蘭 孫貴馥
于淑文 于明玉 王仔 李秀
英 楊桂蘭 王彩素 王桂雲
曲藝香

貔子窩
于桂亭 劉逢原 王文卿 高
丕德 蔡子揚 安積德 傅實
仁 鞠西園 安吉年 刁振分
邵本勳 張印堂 張壽山 呂
化南 王連德 袁錦卿 何福
年 王維新 姜公德 于 德
王鳳麟 高世番 丁 元 鄭
純儒 田雲五 王有綸 高不
且 蔡之官 李靜波 孫邦臣
呂 人家 崔儀忱 鞠世德 高
紹 謙 劉伯泉 李邦太 鞠維
軒 朱永田 尹瑞璋 朱玉堂
王道一 王思禮 孫春舫 于
聲遠 王運章 蔡勉之 張家
驥 李世泰 蔡聖禮 于千文
劉克溫 王吉祥 曲長清 姜
忠相 郝泉祿 單廷科 王儒
王玉田 單世盛 張寶璽
長富 高景孟 劉精一 滕元
王正家 鄭聖齡 任巨堂 莊
喜 邢安仁 辛文會 祝源茂
邵德魁 郭十陸 陳世本 李
世泰 滕連通 許英賢 孫守
日 于德洪 高緒鄭 王永和
王允中 邢忠選 安積學 宋
李冠五 邢子豐 宋大本 李
太 張景山 高慶霖 王潤堂
鈺軒 吳子曬 王雲忠 吳邦

二十里堡
王盤 梁華軒 劉金鐘 劉玉環
（女界）于喜英 孔憲璽 安
玉盤
林學善 徐芳名 王明伽 孫
蔭棠 朱雲奇 孫品三 王迺
張廣大 曲永江 于長新 李
臣 周鵬九 林基藩 呂瑞亭
秀民 張守田 吳泗濱 王殿
臣 周壽山 吳本昌 鄭明道
孫永年 王振家 姜鴻程 張
玉沖 于長德 朱德芳 閻文
新 梅玉德 潘豊玉 梅玉清
雷治亭 黃永平 張永德 邱伯民
（女界）王秀岩 曲愛川 宋亞
夫 宋桂嵐 王秀容

大連
張本政 顧睦堂 邵愼亭 閣
之如 劉金銘 王健堂 閣紹
曲作楷 周孝懷 康道忱
紹 劉召卿 韓誦裳 安承生 安
慈民 于銘三 周作之 顏三
徐香圃 王祝三 劉子翔
峰 劉仙洲 周玉春 孫傳芳 劉
福堂 范貴三 周子揚 蔣韞
五 藍少齋 段鴻志 趙成德
王晨東 侯立中 于寬德 崔
青林 于天和 安寶臣 崔福
庭 陳文德 陳明德 周文富
安承訓 邵乾一 孫品三 陳
王貴江 由善述 李英堂 曲大川
明遲子祥 康耀臣 曲子源 潘
復 張英華 林華堂 劉遠來
麗子頤 周學熙 遲祚廷 傳
小菴 高吉先 胡湘九 張麟
閣 孫昌遠 范先英 曲樂亭
劉儒堂 孫廉浦 劉袋豐 張
文泉 周廣學 郭薇方 李元
亭 徐慶祥 孫殿鈞 王治熙
夏叔美 崔國璋 張傳鈞 鄭

乃武 王復壽 周元憑 金純
治 田中玉 李定魁 李忠浩
鮑貴卿 王承斌 張大魁 郭
子珍 宮柳村 孫文慶 殷天
乙 金士佳 郭光祿 朱傳興
韓玉萬 劉連和 楊朝治 耿
錫純 孫源清 李義揚 王有
信 滕運樑 王明鈺 王其善
劉人憲 徐廣居 蔡廷幹 曲
春亭 趙子鈺 王占元 王聘
容 丁文江 王連甫 鮑金源
憲 邱周平月 王伯英 梁鴻志
麗逃孔 惠士昇 曹樹春 荊壽樞
志 史玉書 邱任元 林
劉堅範 閣梓亭 沙廣富 梁
豐人 劉子亨 林修竹 彭祖
佑 于乾一 姚鈺 陳光遠 孫
皮耀庭 徐緯之 李紹芳 孫
萬箱 鄭因陳 邵式毅 宋選
三 劉振邦 龔建勳 黃心田
吳光新 崔國超 袁忠漢 楊
祖耀 武建威 廣樹槐 李維
蒸 金卷雲 潘春山 曲志雲 陸
殿臣 孫文潘 潘棟卿 趙石輝
姚文尉 劉六塔 曹景玉 楊叔
東 呂鈺 王幹臣 安靜三
李惠源 周韶樾 遲元亭 陳
達三 王家瑞 鍾震國 楊燧
人 王慶堂 張玉亭 張洪五
方永昌 張幹民 畢叙昌 胡
金肇 姜 寰 祝祥本 翟仲
仙 高恩洪 李秀崑 張菊儂
劉玉璽 程伯容 高煥章 鄭
九如 陶瑤階 王繼興 楊子
型 徐國傑 黃錫齡 溫樹德
維 毅威 孫奎燕 孫寶臣 臧
竹卿 尹廣嗣 姚鴨臣 邵學
煜 陳益三 鍾鳳山 齊玉衡
莊景珂 穆玉璽 彭鼎和 柳
起田 孫永昌 王子良 林鑽
廷 張景山 于占甲 林錫
光 張善智 祝德森 郭子
雲 高振榮 張顯元 吳寶
貴 吳雲善 郭日生 張振海
衷耀亭 于星三 王樹堂 康
蘭亭 劉洪剛 于竹泉 仲鑾
發 于立堂 王振聲 孟天成
于文治 金鑑人 楊潛初 顏
王印川 祝仞千 楊占魁 朱
效武 閻洪孚 蔣子靜 鞠不
德 陳子楨 王復
尊 顧 震 劉嶽人 鄭峻
成 王在新 劉天恩 高振
山 郭連開 楊煥新 王維
翰 周華堂 劉先鴻 唐斌
儒 劉華卿 劉玄圃 殷天
馬子敏 憲 眞 張貴賢
純 宋雪琴 楊寶福 朱文明 王
蘭 由 獻廷 梁世暄 辛茂福
高維專 陳士讀 劉萬順 劉
潞業 劉治英 梁景三 宮祥
玲 麗聘三 張叔儼 憲 章
樹榕 劉俊德 鄭植安 林翰周 韓
杏 王治田 于文順 陳道仁 楊九
王友仁 于魁一 郭玉藻 張
星五 張廷慶 朱長翰 于永
江 鄒九如 徐紹武 衣元章
明吉昌 劉志飛 王克新 崔
福軒 楊介執 方孟祥 林桂
亭 任師尚 祝少範 劉子賢
張衫泉 金永安 孫源江 郭
進木 孫明山 張慶安 溥
偉 宮祥垣 太史丹五
胡安治 王源泉 張仍智 劉
子豐 王繼興 姜吉堂 李子
清 方德明 邢順亭 張煥祥
黃子康 郭左謀 顏伯平 張
客公 金憲章 曹正禮 楊海
桑 董毓麟 趙裕堂 王如
王有召 常子英 張芥侯 陳
鴻賓 孫錫五 曲志遠 楊崇
山 高玉璞 朱 曜 張慶和
林文龍 陳樂山 周陸人 馬
官鉞 常子南 朱梅春 厲大
森 武維恭 張夢龍 郭相霖
新福同 于延昌 劉揆一 王
清源 龐大可 馬象長 陳廷
鉉 王壽山 尤玉山 任鴻閣 官
姜明文 于化龍 周文學

世俠 沈紹民 趙信卿 張軒
民 邵希玉 張朝政 郭清倫
景儼菴 楊蘭芳 畢隆堂 方
高林 王蓋臣 劉治祜 裴克
富 由振邦 孫鳳堂 喬傳實
邑 雲族 邱靜春 張鶴亭 遇
子嘉 馬兆豐 彭世榮 郭鴻
動 張伯川 徐福堂 金明長
王天祥 宋英才 唐堯塔 楊
珍山 王桂華 張 宜 劉祥
致 朱長岱 王純祿 梁銘三
于紹五 張裕榮 許益崑 許
益垣 楊巢藕 趙蘭亭 宋多
三 唐海亭 潘正新 邵尊五
畢文堂 金銘鼎 于維藩 張
興州 郭振金 陳品三 車芳
亭 周彭年 李樂亭 毛發順
朱學範 潘仙舫 姜連城 朱
連昌 孫秀巖 楊固之 盧允
慶 金明德 朱長緒 黃錫齡
劉金鑫 郭清波 王茂田 于
清和 宋大治 郭連官 石祥
源 郭連超 李銘臣 陳章哲
宋輔臣 薛吉田 孫寶之 王
學亭 姚汝南 李萬成 李榮
高 劉明祥 王子敬 朱萬山
王永亮 宗禧林 馮子傑 高
王培好 李子芬 劉欣泉 王
亭 劉春元 張子仁 陳瑞祥
學階 沈耕之 姜義軒 譚壽
子珍 劉占華 周嗣培 李文
星 馬子升 劉慶基 鄭世聚
呂鳳欣 洪濟臣 柳仁山 劉
文忠 孫香山 遐實樹 王訓
臣 宮仁盛 李傑元 王敬蘭
李純亭 李福堂 高學池 李
炳序 蔣鳳泰 紀沐新 周吉
清 劉雲亭 李雲亭 崔善亭
劉振東 原朝光 郭世昌 王
金銘 于學恭 鄭善亭 曲德
民 王左泉 王學亭 金鐘顯
韓受益 劉臣五 李春亭 苗
春溢 由邦奎 寶純一 崔繼
奇 王福堂 新韓臣 馮光遠
金鳳起 馮福松 于伯文 千
顯亭 于光春 梁東祀 曲永
新 林雲峰 邵健亭 葉鐵山
劉降善 李杏元 鄭來儀 潘
鴻昌 王子聲 王益三 梁聲
軒 王文三 張心足 王春吉
李君明 謝世煌 孫松林 隋
福林 馬耀聲 許溢東 張汝
爲 王君述 陳子生 劉端一
龍九 李世延 張壽常 季明
李樹興 王長隆 張岐山 于
堂 孫巨卿 國景文 姜元福
王祿昌 于子厚 陳芝山 孫
餘慶 遲允焯 單子耕 楊凌
雲 燕仲三 沙壽芝 劉登成
孫益之 孫元福 張永順 曹
正仁 楊華山 于宗海 張樹
林 侯成玉 王兆梅 孫貫五
段鴻恩 費明軒 韓信侯 馬
煥新 王有林 楊樹政 林左
亭 任桐崗 孫德璋 林玉田
劉慶尙 隋慶福 崔豁亭 高
振强 王樂亭 王正寬 李善
銘 金明堂 簡仁南 范永才
谷英海 刁萬通 孫仁齋 孫
世 朱芝春 張輯臣 呂實修
吳雨亭 陳瑞生 馬德貴 汪
益齋 張維寅 朱萬方 鹿香
亭 李敬明 王治民 馬介一
洪文齋 王藏福 王昇舜 張
苗鳳潤 唐雲峰 宋天富
愼菴 張壽卿 于德遠
賀寶璋 宗鴻志 梁晏亭 崔
連義 周德福 王德雲 王達
卿 吳守堂 李德富 霍德齋
式周 郭相林 段巨川 曲豊厚 任
于農耕 盧桂林 叢儀
廷 李長民 潘文禮 樂誠 九
慶鐘 張愼五 哈春亭 湯維
茂 曲潤生 趙從英 劉純英 于
林東嶽 王忠耀 譚仁川 隋
文學 程樂九 程銘三 閻雨
亭 盧廣禮 賀子開 陳鴻
蔡中印 李景淹 陳芝山 武
大廣 劉盈文 張春亭 鄭亭
林 牟振東 王緒興 杜純三
忻伯芬 葉瑞棠 孫鳳岐 鮑

廷九 程不甫 胡芸圃 冷子
實 趙學茂 孫鴻齡 孫凱廷
陳敬澄 常俊卿 王達三 宋
經軒 安子襲 鄒浩然 蔣旭
莊 斐耀亭 荀麟祥 王巖亭
文學 李竹軒 林節卿 康從
李仙九 劉雲閣 曹希舜 李
周 李麟閣 劉兆春 宋耀亭
楊鶴齡 馬秀峰 劉華崑 王
恭甫 趙金城 歐陽鵬 柳鎮
發 叢子明 張炳南 所雲平
王保德 隋彥雲 王受益 趙
其鈺 薛振祥 曲芝有 呂訓
堂 劉國陳 王玉春 鄒永
春 崔懷禮 石傳新 鍾
實驥 尙松本 金萬育 于子
仁 張雲清 蔡苑香 呂寅亭
陳雨田 馮 有 李石甫 楊
貴福 李永和 王兆鎰 蕭玉
璞 王振華 杜樹齋 韓奉庭
林祥實 季銘有 周廣心 晟
永年 初玉生 葉得興 由兆
昇 楊逃明 劉敬亭 孫魁五
于維芝 李景文 石玉田 孫
守第 萬國澤 宋蓬芳 牟潤
蒲 楮玉鳳 張瑞山 吳子玉
曲寰清 王松山 于敬臣 岳
欽明 孫振泮 曲愼修 武鴻
翔 蘭春圃 王子浦 王如柏
王學濱 趙裕堂 李永鎭 王
錫祉 于學泗 孫壽亭 張玉
傑 程遠志 王浩生 姜元實
孫有財 張恩義 王樂三 羅
希珍 高榮舉 潘萬全 韓希
周 王松泉 郭春榮 楊開五
盛璟 明 王吉慶 王煥亭 于
長運 潘忠章 侯立潮 周士
曾 劉孔朗 朱餘三 馬省三
孫樹田 趙匯東 牟輝連 楊
杏村 殷紀五 邵希恩 呂公
成 張魁臣 仲子美 張澤生
曲仁廣 明繼琴 姜維禎 金
榕波 梁昌信 邱鴻昌 官錫
侯 楊馥亭 林銘三 李堯臣
田潤洲 孫樂賢 任振川
李守義 周紹亭 唐嘯虛 于光椿 張立
祖
谷玉臣 林錦堂 姜樂三 李
省吾 韓肇信 于子仁 孔夢
九 安樂堂 王華亭 孫昌泰
金士業 張儒智 夏玉衡 倪
桐孚 張明三 蓋芩齋 隋夢
塘 夏錫三 冷鴻書 王玉相
三 劉明盛 鄭元明 曲德民 吳
星若 張錦蘭 朱忠仁 焦祝
張梅五 陳玉亭 王子玉
張馥遠 陳文安 李靜山 崔
元會 曲日財 高正祥 呂智
之 張子香 黃翰臣 劉家庭
高會源 欒世慶 王紹禹 王
明超 王瑞軒 李元貴 聶憲
章 柳成名 汪德寬 羅濟
澄 安偉川 車鴻儒 邵德
作軒 王有田 欒樹勳 王
宏 鍾義臣 譚喜三 李長傘
連對廷 李德明 張奎東 劉
長運 劉占瑞 任仲南 朱恩
三 趙開元 賀桂芳 林亭益
牛嗣位 曲丹亭 鄒培科 王
振英 曲寰清 申潤田 呂實
仁 蓋福昇 劉漢舫 黃經五
姜鴻勳 韓崑柏 馬玉璣 王
廷瑜 王搏九 任子謙 李榮
亭 呂華來 張煥文 張繼超
王惠堂 郭連祥 林樹春
宋星瀛 于華亭 刁有忠 林
尙海 楊樹芬 劉鴻甫 傳鴻
軒 董寶臣 于振國 于靜波
辞永陞 唐克修 才錫三 田
所瑞 劉仙舫 王輔廷 于季
同 郭萬昌 段紀五 左子育
柏永隆 關義堂 隋鑾亭 王
文梓 孫秀岩 陳紹文 于華
亭 劉寅東 孫興周 李子鐸
任聘卿 劉德山 王景福 李
林 隋延英 鮑峩卿 李松山
仙九 姚如南 李子實 張壽
任立江 李献甫 趙子亭 王
鳴九 陳竹軒 李安田 李宗
蓈 安立謙 唐善昌 陳傳坊
韓乃占 王國基 李啓明 傳
立珠 薛文井 王子南 劉順

卿 高福祿 徐仁堂 王永德
孫實廷 胡慶雲 李銘臣 孫
成文 蕭日昶 魏子明 徐少
亭 趙德修 林瑾堂 呂作栴
夏新傳 孫不基 張廷彙 韓
連泰 楮和堂 林壽先 韓子
卿 林善齋 范子楨 張仕吉
陳輯泉 梁長福 許健年 許
萬亭 孫景禹 王貴亭 丁燮
生 胡芸圃 徐啓昭 曲禾卿
夏永臣 陳洪聲 王樂亭 許
惠年 許恩年 劉惠亭 宮仁
盛 冷敬亭 姜西亭 侯儒寬
隋殿英 林輯五 王竹亭 李
炳桐 溫樹田 孫希謙 王蘭
亭 榮心泉 郝忠裕 杜言亭
毛發順 于鴻凱 牟尊五 劉
劉敬墀 張雲
萬有 侯錫疇 王振聲 曲世
寬 孫士鴻 孫源甫 闞岐亭
王永俊 鄒永泰 楊延信 孫
純熙 張梯月 戴子銘 陳希
林 劉本傳 劉鍾善 曲壽山
黃信之 鄒子寬 王魯庭 孫
宴永安 牟佑林 韓德
鉦卿 孫永枝 初金章 孫文陵
軒
白春森 叢殿卿 李德三 賀
子開 孫伯譽 姜子明 隋生
雲 申統一 侯文軒 李永達
欒尚秀 楊先行 徐甭卿 任
善鐸 陳彬章 接香庭 孫仲
傑 李子恒 安俊卿 管登雲
車振聲 潘金福 衛一臣 王
尙卿 董毓麟 張同興 徐壽
山 張益三 傅顯章 張玉璞
周元有 任善政 高鳳翔 盛
進忠 李玉平 戰福山 隋孚
堂 韓福堂 安惠民 張振聲
郭華堂 陳雨田 孫恩浦 高
鴻蘭 宋新元 曲立德 黃忠
進 劉治秀 李子賓 郭子權
陳孚卿 安少亭 于德河 任
善濱 洪如川 閻寶頤 黃應
軒 李雲成 張文彬 劉鴻祿
梁怡堂 石雲山 畢仁芳 宋
登五 于季同 李蔚亭 徐憲
齋 馬書九 黃潤生 韓國通
王振廷 鞠殿瑞 楊同柱 王
義三 李星三 李献甫 林友
泰 唐善昌 劉仙洲 黃瀛東
日林 梁觀民 宋占經 孫書
王德成 孫詠祥 姚子清 王
亭 焦祝三 馬文彬 林書典
霍子賓 周竹軒 高文榮 房
魁士 盧仁堂 陳星五 王盛
義 曹漢章 蔣鳳泰 王 鈞
文敬齋 楊允楫 杜友棠 郭
瑞凝 溫書田 于仁忠 張萬
田 葉京相 楊玉田 張同堂
毛延年 王鳴九 張振之 楊
振聲 李永清 車敬堂 王天
魁 唐瑞周 姜德昌 曲化南
郭萬元 孫學令 許貴卿 呂
永泰 王恭甫 丁占一 賴紹
三 許尙忱 林坦基 陳瑞祥
孫顧學 李初超 苗雨田 程
元愷 張瑞五 王長謙 王受
孫鑾生 隋芝亭 于延昌 王
益 孫寶廷 包時墉 張維一
熙齡 田元基 林善灼 任仲
南 劉金彤 于 齋 于子仁
歐陽玉樵 姜雲溪 郭尙文
李子騫 王遇菴 胡仙舫 丁
實山 王鴻仁 李春林 陳培
信 梁士英 閻寶和 王耀庭
張敍町 牟子明 于明海 張
仁堂 祝洪德 劉繼先 顧玉
生 金榮波 王信成 孫吉菴
劉秀山 孫寶泰 孫興九 王
德行 隋正之 安純福 于鴻
凱 燕仲三 方尊周 李雲臺
楊銘裕 冷紹伋 吳墨林 姚
鶴齡 孫不烈 張忠恩 丁璐
東 安 仁 錢家駒 周武福
惠鳳麟 劉發祥 王顯臣 張
學軒 徐友桐 宋書堂 孫中
杰 夏子灝 楊立祥 耿慶祥
張柏林 謝泗泉 范乾德 劉
永田 安俊卿 欒世慶 寶文
喜 張景陽 喬聖傳 崔士風
尹成貴 孫鴻齡 宋丞 惠馮
鞠亭 趙甫軒 張星森 蕭樹紱
胡敦良 郭萬椿 張棟台 汪

漢民 劉純英 李麟閣 楊稚
香 劉家聲 林翰周 王明高
安純甫 黃瀛東 申含章 曲
振東 王鏡澂 劉瑞章 唐彬
容 韓寶洲 姜毓海 張吉信
王新國 趙健基 王德興 王
士俊 趙作孚 李啓明 鍾純
李 王眠山 孫永成 王如柏
趙金城 高象先 徐曉樓 李
佐卿 劉茂昌 常稚甫 沈萬
同 張乃敬 任福泉 陳庭泰
王靜瀾 王竹亭 王達三 譚
仁川 楊少孔 王勳臣 孫純
熙 劉煥文 劉仁澄 喬滋圃
樹林 夏玉樞 陳昇三 陳子
崔善鄉 陳西周 歐陽鵬 張
李仲泉 劉瑤亭 韓 謙 劉
承溫 林克成 衣立勳 孫嘉
聲 李子甫 沈學成 姜永津
于慶鍾 王義三 李 綠 由
松軒 初克建 李子昇 梁心
一 王世平 劉鴻業 沈仁亭
孫介臣 王河濱 姜西亭 王
吉中 于文俊 喬德本 林灣
亭 李初超 李定安 王成齋
謝忱山 于子安 徐拾芝 張
勷庭 李景昌 劉發祥 林鴻
財 王昂青 黃伯廉 王振家
姜福忱 馬相廷 于德遠 尙
松本 王兆芝 劉燕臣 趙建
基 陳仲元 李堯臣 李明堂
曲克清 劉秀山 張星橋
宋守和 郭文義 李永達
孫殿卿 孫貴方 張玉治
宮世雲 李友三 韓汝偉 高
少陸 劉瑞章 段子祥 周廣
心 林壽先 李文舉 曲子賢
杜樹齋 王文煥 陳遠茂 王
乃貞 王圭均 王祖達 高振
榮 張華亭 馬國權 孫世五
姜俊英 林書典 吳星若 曲
芝友 董應文 程伯容 周武
鍾 孫配恭 劉治珠 溫書
田 高振强 何英毓 吳樑齡
徐仁堂 冷容塘 尙景海 李
清瑞 趙建基 王元世 王周永
王惠堂 侯岫山 楊贊侯 孫
繼五 孫慢雲 何棣園 周忠
康潤亭 周伯蔭 安子良
樂隆基 周鳳山 安春和 王
仲三 韓益三 邪建銘 張子
純 張獻五 林茂泉 苗少雲 姚
林小山 劉載明 曲荔齋 趙瑞
華 孫 王紹新 馬惠階 趙
泉 王 鉞 牟子明 孫恩溥 張秀山
原桂芳 夏鳳儀 孫恩溥
東郊 丁春甫 姚韻珂 劉鴻任
溥 丁春台 商中和 關錦杜
邵振聲 嬌雲鵬 刁智堂 蕭
全彬 康賢臣 林瑞庭 徐阜
堂 梁維福 孫聘三 咸光遠
張樹林 畢仁芳 徐友桐 夏
永臣 洪如川 丁吉軒 張裕
民 樊德光 王慶新 張培芸
孫加聲 鄭增蓀 王錫和 申
鑛嶽 黃錫令 鄭鳳桐 黃河
源 李鴻飛 趙中賓 周德祁
張瑚臣 馬省三 姚明甫 胡
志飛 侯寶齋 董俊德 金輯
五 宋魁士 安仙峰 劉治超
王恩霖 王兆梅 李克昌 曲
子賢 趙玉臣 賈石亭 張炳
燕 隋天祥 魏長德 吳子良
姚子清 遲本鐸 梁希廣 丁
耀東 馬德純 李厚民 門慶
顯 石傳新 楊壽山 宋祥臨
辞吉雲 梁學義 林鈞賓 李
瑞堂 李克明 蘇興福 王耕
五 杜萬江 趙永綱 王治信
毛永泗 接偉青 馬少伯
吳凌閣 張利堂 劉占
閻 劉和聲 馬天霄 孫蒙泉
鍾永順 林芳蘭 范旭東 方
日照 于不明 孫貴麟 侯文
蒲 曹珍甫 吳紹唐 王之進
王濟民 王文盛 陳德滋 于
壽 喬 劉敬權 陳留文 胡秉
初 李季强 王復啓 許尙忱
李仲剛 李蔭泉 江執中 許
善之 王信齋 田遇凱 于雲
甫 沈懸五 王浩生 孫子傑
邁新 妯 姚禹洲 李純九 劉

隴山 梁錫三 王治文 張炳
南 王靜安 尹仙閣 陳 英
孫漸九 魏昇三 劉文田 罪
立青 郭甫亭 吳豊泉 王培
世 夏玉田 欒胃臣 范新亭
劉雲閣 鄒福堂 康順五 張
同興 張華堂 于彭年 張德
緣 周潔臣 郭瑞堂 汪伯泉
李範五 王滙東 王金生 王
樹音 安仲常 蘇文斗 劉逢
原 盧月波 趙舜如 石硯堂
孫還浦 郭瑞符 方振金 李
蘭亭 朱少顯 周維禎 邱瑞
泉 欒德馨 馬得斎 王俊之
湯銘新 周惠軒 王省三 王
永福 張子恒 劉 衡 梁學
齡 張信齋 于治新 萬樹斌
劉宗愼 李文權 金士美 李
宮 董紀五 姜興詩 武維揚
伯行 王長江 郭義方 劉古
丁宏荃 王鳴九 王永利 龐
延明 劉兆祥 方漢池 張占
一 楊蔭普 林富亭 畢守堂
楊贊侯 趙蔚然 柳瑞卿
金範五 劉德山 王兆
運 初子安 石源祥 呂克訓
純一 李成田 朱克仙 朱小雲 沈
邵景周 高學志 王曉
雲 張綏亭 朱效武 馬聖舫
陳憲章 王振鐸 王仁普 秦
得先 牟俊傑 王鏡堂 高克
清 金鳳池 朱樂春 趙鴻臣
婁永安 李懷茂 孫廉明 孫
成周 石連山 王復綱 趙彥
夫 任駿山 王維周 張瑞卿
劉乾元 劉新三 周仁安 邵
士元 仲子美 孫元達 劉樂
亭 馬得山 陳國有 張寶聰
高德發 張國儒 包榮如 孫
文德 葛振青 王嘉和 周金
堂 劉毓琨 張永惠 徐鑑良
姜竹萱 許恒超 王日祥 李
春峰 俞學敬 安子平 尉餘
三 趙忠良 張伯衡 崔子玉
林文開 李文山 李丙文 蘇
貴亭 萬永祥 劉心如 劉雲
波
鳳 劉雲裳 吳玉珍 崔淑良
（女界）于銀屏 許馥芝 于銀
李運梅 侯玉蓮 車玉芝 翟
淑清 曲淑珍 劉佩瑛 遇蘭
鳳 遲淑貞 鄭香雲 白淑玉
王翠英 苗秀英 王瑞雲 于
秀英 蔡綉英

遼寧省未分縣別
吳廣文 傅玉璞 唐沐仁 程
慶臨 王寶臣 劉星漢 楊華
山 張鏡宇 李榮久 陳泰珍
梁維新 張禮平 許秀峰 王
夢馥 韓礎石 鄭子章 王立
廷 馬海龍 孫惠臣 茹芝階
許文彬 謝成功 張佐超 吳
星恒 于開蓀 許洪濤 閻家義
（女界）吳仲班

吉林
張作相 章啓槐 孫其昌 王
之佑 李錫恩 王莘林 馬德
恩 鍾毓 劉鈞 熙治
誠 允魁 陸安玉珍 柴
厚景 禔 陳子植 楊毓峰
吳國聘 張維禮 榮士枚 劉
璪 王富海 熊希堯 王維新
張荃芝 徐 恢 李光祖 鄭
啓明 李慶榮 李芳春 顧次
英 熊 傳 徐晉賢 劉茂昭
李 吳 峙 趙汝棟 祝
瀛元 馮藤樹 張鴻辰 誠勤
楊藤溥 秦樹藩 梁廷棟 李
鳳翔 謝雨琴 吳芳春 孫祖
澤 穆元植 陶信賓 張鳳軍
崔清倫 劉宗忠 孟慶恩 富
春田 王賓善 趙汝棋 石雪
印 梁廷福 景 祿 湯 泉
買上 嵇 姜淮崎 吳鐵峰 磊
樹清 張德懋 郭進修 馬超群 祝紹
周 張德懋 沈芝軒 熊希堯
胡再興 田 解 李瑞宋
紹堂 郭鼎周 李銘書 劉樹
春 吳德麟 齊耀珊 劉培荃

（以下接第八面）

（接第七面）

周貽賡 潘鵬年 成世杰 呂
德麟 高玉璪 馮嘉蔭 崔德
茂 高利鋒 齊如政 吉興
張壽昌 孫繼先 張明潛 王
洪祥 王祖培 趙繼楨 孫廣
甲 林冠英 艾廼芳 南秉方
林錫光 王景會 袁嵩瑞 葉
廣釗 李葆光 趙鴻鈞 李蔭
民 于龍溪 李春曦 徐國光
賈文凌 張松齡 趙延桐 宋
兆麟 張雲塘 王之棟 翟景
雲 吳元敏 李振聲 馬連誠
常堯臣 潘鵬年 蘇維榮 畢
海舟 洛榮普 周懷印 張春
霖 馬龍驤 趙芷香 邢占清
石濬川 辛青山 張鳴盛 張
書翰 孟傳榮 毛遇威 張雲
賈翼 張子元 逢宗元 盧泰祥
龍 齋 壽酒彭 曾兆璧 張
均慶 袁鳴鈞 楊培 鄭季
階 范玉田 張耀廷 宋心齋
劉興武 武宇宙 劉霄亭 祝
乃秋 沈紹瑜 孫鳳九 朱嘉
璪 孫紹亭 陳倉 曲實珩
徐崇武 趙甲 陸紫服 程
科甲 劉清 關吉昌 何錡
李俊明 韓古愚 周鶴田 齊
佐忱 劉瑞三 趙馨圃 高世
慎 韓公茂 張華甫 韓樹屏
趙傑三 楊彭久 劉月安 尚
俊忱 劉積三 何向陽 蘇子
靜 劉子安 耿彩軒 徐鳳五
戚陸林 朱籠波 孟子餘 田
清民 關兆人 陳毅然 李仙
義 車敬之 王文芹 蕭育民
崎 申鍾岳 朱洞明 遲耀彬
楊一山 景武平 王楊 胡
綿青 于作霖 蕭露華 毛羽
吳子勳 王鴻年 郭秀冬
李沛然 李景春 曲鳴和 沈
紹安 鍾懋安 林伯桓 李蓮
養鐸 孫霖 盧俊階 柴松
邵鳳洲 何殿芳 李品三 關
年 韓介生 齊雲峰 關霨如
李鵬雲 胡天民 馬樹霖 劉
夢坡 王子元 張景暉 張子
厚 陳長福 王育才 王家藩
李鴻穗 金鵬勳 韓祥五 沈
羽軍 張敘倫 羅振邦 范萬
鎰 富潤卿 王興吉 張德梅
毅 昌 郭伯言 李劍安 徐
宏時 董玉璋 關森 沈子
振 祝步唐 溫子行 趙福魁
關世魁 畢覺輝 顧實善 盛
芳厚 郭恩霖 郭榮錄 劉文
實 王紹文 張作丹 李桂林
馬龍圖 黃治香 馬樹常 宋
嶽齡 涂熙雯 王鴻勳 關鍾
岳 李廣平 穆純昌 宋日新
楊定清 張之鵬 關榮森 張
明潛 高華霖 吳祖彝 馬文
明 李鴻嵐 英 恕 閻學武
黃光佐 宋常延 金福鑑 金
璽 世 輿 王明訓 耿熙齡
馮占海 潘漢章 印書鐸 關
古愚 黃履霜 陳明卿 季文
濤 沈介如 榮錫亭 王 榮
汪麟廷 史 颺 孫耀東
徐贊忱 金子風 劉鵬
三 楊子玉 李葆謙 常彥卿
張尊三 孫世珍 劉雲台 關
建 劉紹基 李服箴 何子如
王伯康 牛肆章 蕭萊峰 劉
喜林 張子衡 謝恩波 楊秉
鈞 洪希賢 亢以廷 周雅文
劉其中 高榮九 李惠晉 左
錦堂 沈之波 程斐章 易石
珊 孟壽忱 閻云五 石秀峰
白廣康 朱彥邦 陳凱三 紹
錫璋 楊藻林 呂拱辰 牛閣
樵 楊任南 劉天龍 秉向辰
高德潤 李巨川 邢 俊 王
化南 程肇修 溫 祥 張相
參 李文熙 于心如 馮省三
徐成貴 常印吉 韓鳴九 徐
立國 孫桂海 張和志 邊貴
福 梁青五 任顯章 錢瑞五
李惠卿 汪恩波 齊國安 李
熙 王忠文 張松全 崔明煥
劉鳳舞 成鍾榮 劉文科 陳
立科 邢長青 唐玉衡 馬兆

峰 許錦堂 韓曉嵐 袁慶合
鍾岳 馬熹峰 馬志遠 白
尹子鳳 戴恩厚 楊學源 伊希
常振青 張壽山 陳伯英 李
世昌 朱洞先 李香亭 張圭
權 化吉祥 高 升 黃召文
清泉 白敬波 劉海川 王復
張運升 張萬發 吳潤麟 于夏
曹蔭棠 門世志 葉青蓮 魯泮
子人 屈慶一 祖春芳 馬
立田 劉向午 周公振 周萬
魁 李樹林 黃金榜 趙嶠雨
明 崔雲起 趙允捷 馬昱珊
林鶴泉 朱永潛 張作濤 張
顏時 譚金聲 駱紹華 趙榮
陸 于遵實 程延吉 陳國樑
蔣樹春 范允元 沈玉和 魏
宗蓮 劉玉璋 李禹臣 李桂芳
先 賈錫五 姜紹周 程延
劉一龍 張象寸 苻 成
瀛洲 岳崇申 楊遇春 吳
格忱 王繼先 隋文志
劉雲程 李 端 富春田 傅
魁武 教德興 洪維墉 高雲
卿 盧宗泰 劉 鈞 高蔭柏
高霨峰 崔英儒 張松齡 于
蔣鴻相 倫 韓登岳 孫維賢
陶質彬 谷香圃 張作舟 張
星宸 楊子和 胡絖華 盧成
康 張寶庫 常潤霖 崔廷廷
吳樹武 趙秉國 孫乃如 秦
林樹 梁鎮枷 楊致實 金子
玉 李宗魯 王簡明 顧連芳
朱育圃 計縣武 吳顯哲 雷
繼震 李唐陽 金子毅 門向
陽 壽增五 王伯鈞 郭序三
劉輯五 趙名久 高語卿 王
起雲 董葆謙 于登雲 吳履
鏡 于子靜 畢向宸 趙雨春
奏 杏勳 王玉璞 曲之地 李
懋甲 郭仲孚 王偉章 江大峰 李縉
雲 馬伯仁 于翊卿 陶俊謙
劉春芳 王鳳閣 王雲章 盧
雲階 楊丹如 姚義臣 劉鴻
慈 韓麟鳳 王竹岩 喬雲峰
峻 昌 董文光 王惠清 孟
質忱 陳國樑 謝雨生 蔣盧
竹 魏鑑唐 姜鳳夫 李冠英
李蔭三 胡繼昇 張荃芝 吳
國藩 孫兆聖 王紫垣 張啓
東 孫興遠 閻啓瑞 遲鳳閣
高伯翔 王介儒 郭敬銘 沈
宗範 戈貽昆 沈 恩 張鐵
珊 馬潤浦 常瑞生 李益軒
關銘圃 呂伯桐 張鐵村 牟
松山 李香谷 池文恒 卜秀
忱 李選三 張澤田 裴香谷
趙成瑞 李俊恭 馬希伯 蕭
夢岩 李德潤 張振翩 趙松
菓 興文燦 閻伯石 李芳圃
關 文垣 高俊乾 王洲唐 依
樹珊 黃祚忱 吳藕農 關潤
章 張桐軒 管執鈞 雨春芳
何 新圃 于耀東 馬恩九 張
卓 如 沙麟閣 丁香普 尚郁
舟 王廼西 何悅 旃 田可耕
士 樹仁 王秉彝 李博生 苗
全 呂佐周 王潤棠 劉玉書
劉會卿 劉仲三 韓瑞芬 董
春魁 楊 策 孫樹棠 竇恒
山 鄭世編 李文蔚 關蔭軒
榮茂春 劉鴻儒 劉燏棻 史
涵 蕭新華 葛蔭林 崔淑範
張德全 蒲壽芝 劉文田 李
鶴一 薛履五 池文恒 曲在
田 岳尊五 高尊三 王子錫
孫 耀 張志青 王嘉言 李
雨三 熙 清 侯建德 楊嵩
齡 鄭 琦

長春

淑筠 周杓閣 馬王淑玉
（女界）申佩芳 穆坤化 李張
王紹庭 郭連璧 孫仁軒 王
鑑 魯俠民 修雲汀 何 樑
李桂林 馬仲彼 文象春 魏
儒春 馬慶珍 鄭魁武 范敏
學 文璧 王筮芹 原廷閣 郭

哈爾濱

阿城

榆樹

扶餘

穆稜

伊通

富錦

農安

珠河

双城

長嶺

磐石

一面坡

双陽

賓縣

敦化

額穆

依蘭

德惠

舒蘭

下九台

吉林省未分縣別

黑龍江

（以下接第十四面）

大阪商船出帆

●開往天津
▲河南丸 十一月二十三日
▲貴州丸 十二月十五日
▲武昌丸 一月二日
●開往橫濱
▲貴州丸 十二月十九日
▲河南丸 十二月二十六日
▲武昌丸 一月二日
●開往門司神戶大阪前十時
▲烏拉爾丸 十二月十五日
▲貝加爾丸 十二月二十一日
▲香港丸 十二月十八日
▲哈爾濱丸 十二月二十四日
▲亞米利加丸 十二月廿五日
●開往朝鮮經由長崎鹿兒島
▲關東丸 十二月十一日
●開往上海州基隆高雄
▲福建丸 十二月十八日
▲長沙丸 一月九日
▲盛京丸 十二月卅一日
●開往紐育 概不乘客
▲哈巴哪丸 一月下旬
●開往北美
▲巴利丸 十二月十七日
●開往歐洲
▲阿爾台丸 十二月廿九日

大阪商船株式會社 大連支店 電話四一三七番 中國賬房六二八三番

日清汽船出帆

●開往青島上海午前九時
▲華山丸 十二月二十五日
▲唐山丸 十二月十五日

日清汽船代理店 大阪商船株式會社 大連支店

阿波共同汽船出帆

●開往威海青島
▲大共同丸 十二月十九日前十時
▲第廿一共同丸 芝罘威海衛青島 十二月十五日
●開往芝罘威海衛仁川
▲廿六共同丸 十二月十七日後七
●開往天津
▲長山丸 十二月十六日正午
●開往鎮南浦
▲長山丸 十二月二十日
●開往芝罘青島
▲第卅六共同丸 十二月七日前十

大連市山縣通二〇〇 阿波國共同汽船株式會社 大連支店 電話六八九一 五〇〇一番

日本郵船出帆

●開往漢堡
▲松本丸 十二月卅一日
▲但馬丸 十二月卅日 李浦行
●開往北米

近海郵船出帆

●開往長崎神戶大阪橫濱
▲淡路丸 十二月二十四日
▲勝浦丸 十二月卅日
▲武丸 十二月 日
●開往天津牛莊
▲相模丸 十二月十六日
▲淡路丸 十二月十九日
▲勝浦丸 十二月廿五日
●開往高雄
▲宮浦丸 一月一日
▲第二養老丸 十二月 日
▲神州丸 十二月二十一日

朝鮮郵船出帆

●仁川長崎鹿兒島行
▲羅南丸 十二月十九日
●青島仁川
▲會寧丸 十二月 日

朝鮮郵船株式會社代理店 近海郵船株式會社代理店 大連支店

威連輪船出帆

●開往威海衛青島
▲敦賀丸 十二月十九日
▲南部丸 十二月十五日

取扱店 大連市敷島町六番地 丸二賬房 電話五八八八

政記輪船出帆

●芝罘威海香港
▲福利號 十二月十九日
●芝罘油頭香港廣東
▲順利號 十二月二十三日
●威海青島
▲安利號 十二月二十日
●開往芝罘
▲廣利號 十二月二十日
▲得利號 十二月十四日
●開往芝罘油頭香港
▲永利號 十二月十六日
▲茂利號 威海青島香港 十二月十五日
●開往龍口
▲乾利號 十二月十七日
●青島香港廣東
▲公利第 十二月十六日
▲吉地號 十二月十六日

政記輪船股份有限公司 電話四一四一番

鹿玉軒記出帆

●開往登州府龍口
▲海壽丸 十二月十六日
●開往芝罘威海衛仁川
▲利通號 十二月廿一日
●開往芝罘
▲福壽號 十二月十五日
●開往石臼所海州
▲元泰號 十二月十五日

大連市加賀町 鹿玉軒記 電話三八五一 一一六八番

大連汽船出帆

●開往青島上海
▲奉天丸 十二月二十日前十一時
▲[illegible]丸 十二月十五日前十一時
●開往天津
▲大連丸 十二月十六日前十一時
▲天潮丸 十二月十六日前八時
▲濟通丸 十二月十五日正午
●開往香港廣東
▲濟通丸 十二月十一日
▲崑山丸 十二月二十日
▲鞍山丸 十二月 日
●開往登州府龍口
▲英順丸 十二月十七日
▲龍平丸 十二月十五日後六
●開往阪神
▲五大星丸 十二月 日
▲長順丸 十二月廿八日
●開往名古屋
▲東尚丸 十二月二十六日
▲六大星丸 十二月二十一日
◎開往台灣
▲永安丸 十二月十七日
▲金龍丸 十二月十五日
●敦賀伏木新潟
▲萬達丸 十二月十五日

大連汽船株式會社 電話四一八五番
大連市敷島町 專屬貨客經理店 永和公司 電話七八六八・七二七五番
阪神航路專屬貨物經理店 澤山兄弟商會 電話五二六一 四六八一

宮崎商會出帆

●開往登州府龍口
▲隆安號 十二月十四日
▲公濟號 十二月十四日
●開往芝罘
▲高松號 十二月十五日
●開往芝罘泉州
▲華通號 十二月二十六日

大連市山縣通一七七番 宮崎商會賬房 電話五二一五番

南洋鐘表眼鏡公司

大連監部 南洋鐘表眼鏡公司
專售歐米鐘表自製水晶眼鏡
連通貨物充足價目公道與衆不同
電話五〇八一一番
批發零售無任歡迎

旅客注意

大連 裕長棧 電話六三五二
哈爾濱 裕長棧 哈電話一一六
長春 裕長棧 電話六九四
青島 裕長棧 電話二六〇一
本棧首潔潔淨招待殷勤代理車船客票轉運貨物報關完稅客商光顧無任歡迎本站主人謹啓

聚蚨棧

大連 朝陽 鎮 奉天
聚蚨棧 聚蚨棧 聚蚨棧
改良旅社信用昭着諸所便利應酬週到各埠均有安實代理
代理大連火災海上水火家財房產險
主人 段洛九
經理 湯壽山
長電話五六九八番

廣盛福

大連 西崗 廣盛福 綢緞莊
新到各種 皮貨 特別賤賣
電話三八四八番

山形洋行

金庫 電氣器具 暖中 量衡
▲對於火災盜難防禦負保險責任▼
兩開圖
大連市浪速町一丁目支店同二丁目
特約店 山形洋行啓
電話三〇一五 八六八八番

愛腑

多年不癒 腸胃病症 無上妙藥 服之立效

年久胃腸病

快以「愛腑藥」救治之

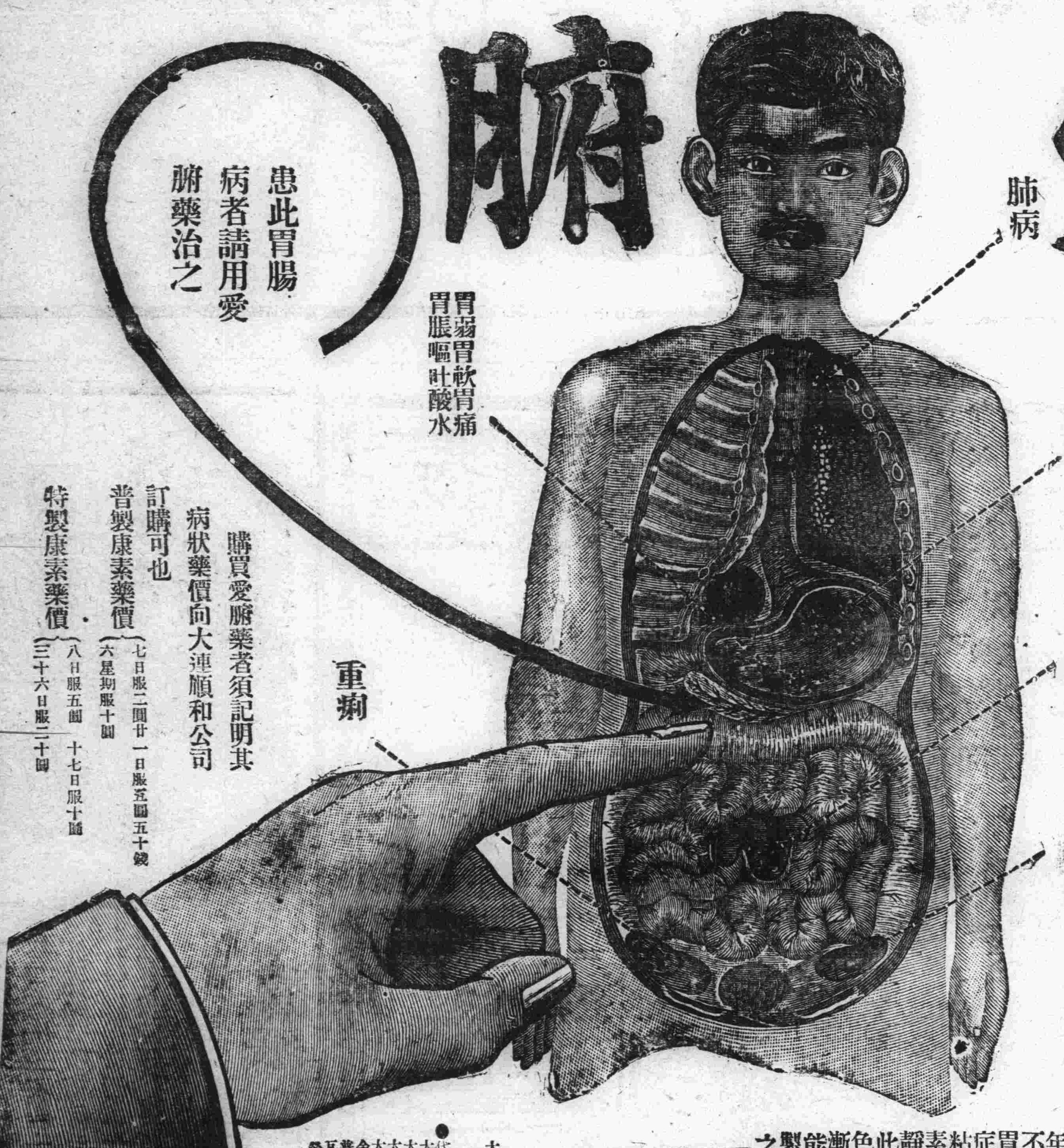

久病不癒之腸胃病難症也亦人不易得見之病初起時雖不覺甚苦久之能使腸胃之機能漸爲衰弱轉成沈痾即腸內生垢血液變膿終則成爲噎膈轉食即胃⁂結核潰瘍等危症突謹將病源列后一得此病者類皆不思飲食膨悶脹飽時欲作嘔胃口疼痛或瀉肚或走動粘液腸痛而多虛恭腸中時而作響雖日食山珍玉縱體身反見瘦益衰若保養不良則神敗無力面色更形枯槁此係由肺經而起故障熟咳嗽出盜汗出入氣皆不暢因少飲以酒或食不易消化之物立即腹瀉肚痛患以上諸症者每每不介其意殊不知由此便可轉成噎膈轉食等不治之症本公司以慈心渡世故不惜重資悉心製成此藥專治腸胃各病大有起死回生之功回天之力患病諸君連服此藥無不藥到病除誠濟世之慈航也再者有因腸胃病而轉發肺症者連取本公司加料特製之康素藥期之定能保好除根此藥對於肺症發燒咳嗽喀痰及一切胸部疼痛等症素稱爲無上妙藥也

患此胃腸病者請用愛腑藥治之

購買愛腑藥者須記明其病狀藥價向大連順和公司訂購可也
普製康素藥價（七日服二圓廿一日服五圓五十錢 六星期服十圓）
特製康素藥價（八日服五圓 十七日服十圓 三十六日服二十圓）

年久之胃腸病其他服用胃病藥止藥決不見功效惟腸胃良藥之「愛腑」對於腸胃病實爲一最適切之良藥統治胃腸炎症病因附於腸胃內壁部分者之炎症使粘膜強壯減少粘液之分泌化合硫化水素於大腸特生硫化蒼鉛制止下痢有鎮靜痛苦之特效故而羅胃腸病如何內服此藥愛腑藥能使胃腸健全思進飲食血色既良於營養之吸收合度而體量乃能漸使加重服用此藥於不知不覺之中自能回復其健康無論如何重症經服用特製之愛腑藥一個月份者必能得有滿足之大效果

下列諸症非用愛腑不能奏效

急性腸炎　慢性腸炎　大腸炎　腸癆腸潰瘍　下痢性盲腸炎及腹膜炎　急性胃炎　慢性胃炎　胃擴張　下垂症　胃酸過多症　胃液缺乏症　神經性胃弱　慢性胃弱　胃潰瘍（加料一種專治）　初期肺癆　肺癆　助膜炎等病服用更有神効　請購服試之

批發處 順和公司
大連市山縣通九十一番地（電車站北） 電話七六〇八 振替大連六三五七番

●代售處
大連浪速町 日本賣藥會社
大連監部通 東瀛大藥房
大連監部通 華泰大藥房
大連西崗子 同德記藥房
金洲南大街 德記藥房
普蘭店平安 德順藥房
瓦房店鐵西 德記藥房
營口永世街 東瀛藥房
營口二道街 中西藥房
鞍山赤城町 滿上藥房
遼陽修家街 安運藥房
遼陽西大街 義和堂藥房
撫順東五條 福田藥房
千金寨東街 德泰興藥房
奉天小西關 廣濟堂藥房
奉天小西關 井上誠昌藥房
奉天四平街 大德生藥房
鐵嶺西門裡 義和堂藥房
長春北門外 中西大藥房
長春頭道溝 西藥房
哈爾濱道外 長壽堂藥房
哈爾濱道外 泰華西藥房
吉林新開街 森泰號藥行
齊齊哈爾城 稻野富山藥堂

藥價（郵費每盒一角）
愛腑 三日半服七十五錢 七日服一圓五十錢、十五日服三圓、四十日服七圓加料特製十日服五圓、二十一日服十圓三十三日服十五圓七十日服三十圓

賣紅磚

多小窰近工業區

大批

現貨

到馬路灣總公司接洽

多小公司啓

電話 一五六二 二一二五 一八六三

赤玉牌葡萄酒

老當益壯

年老之人欲求健康以娛晚景惟有常飲赤玉牌葡萄酒當得無限佳趣也

興味 滋養 葡萄酒

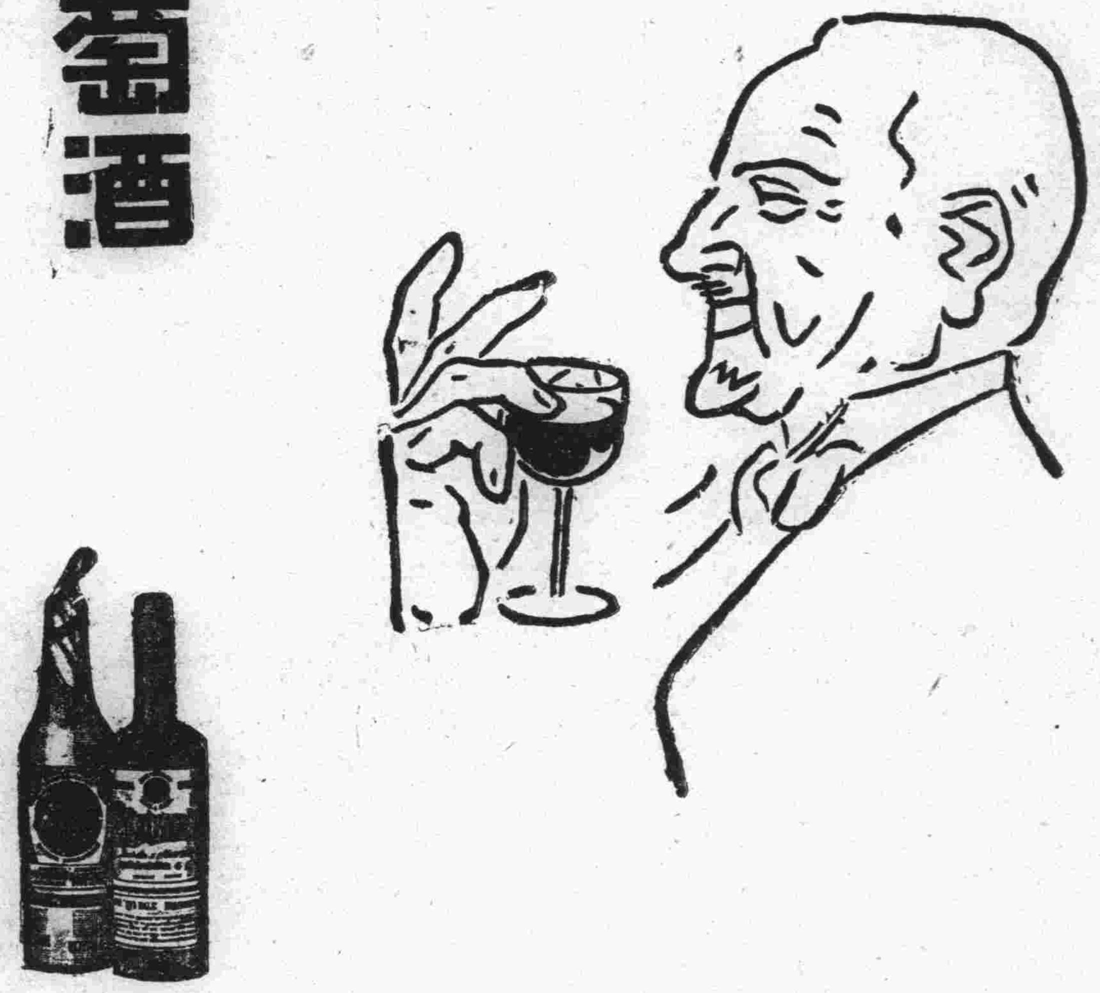

G103

肝火中燒・最易激怒・世人往往因小不忍而亂大謀者・由於憤怒・實由於肝火・

君有肝火否・請服第威德潤腸丸以平之・藥料完全植物質・毫無刺激作用・日服二粒・肝氣不作・祝君前途更多勝利・

價格低廉祇售兩角

第威德

潤腸丸

各大藥房均有出售

化粧次序 美人 双美人牌香皂 双美人牌雪花膏 双美人牌洗臉粉 双美人牌花粉 双美人牌胭脂 双美人牌刷花粉

擦面最宜

双美人牌香皂

以最新化學與四十餘載之經驗始得製成此絕世優良香皂

請君注意

久咳為癆實在可怕

●清痰保肺丸之特效●

一治憂慾肺痛之咳●一治夜不安眠之咳●一治喉痛聲嘶之咳

一治天將時痰之咳●一治四時感冒之咳●一治喉癢虛寒之咳

一治胸痛脊痛之咳●一治老人虛弱之咳●一治胎前產後之咳

一治酒色為患之咳●一治氣管發炎之咳●一治咯血癆傷之咳

一切日咳 夜咳 連聲咳 單聲咳 白痰咳 黑痰咳 無痰咳

唾血咳 破金咳 朝熱盜汗咳 心跳氣喘咳 雖最日久之纏綿咳症服之無不應驗如響是誠為肺病之良藥也

（價目每盒現大洋壹元）

各省各埠各大藥房均有代理設無購買將款寄交本房

總發行營口西街義興成餘記大藥房

消閑世界

二普菴隨筆（王小純著）

歲暮大賣出

年關前後，市肆盛設，顧客如織，簫鼓燈華，添多少太平氣象，但羈旅之客，不遇之徒，尋常日子尚易夢夢過去，一值佳節便難消遣，何況浮梗依人，忽驚歲暮，感觸身世，柔腸寸寸裂矣。余小子卜居連濱行且十稔，側身商界，茯月支薪，木可我不尋愁愁，不尋我祇，以向來視天地如逆旅，悲智買若埋珠，一腔心事，無路騰蹶，平日幽思已加入倍，那堪韶華逍水又報年終，每見市頭高縣「歲暮大賣出」之招牌，不覺百感攢心，自傷空堂七尺，等閒賣出三十年矣，豈買出之有大，必歲暮以爲期乎，上來幾句話頗帶催眠術誘眠的意味，因人們除麻木與意志簡薄者外，十九對於環境由激刺而生疑惑，但人生之謎，最難打破，一瞬間又上了習慣大道，諉爲無可如何，一任臘月三十手忙腳亂，要知道大悲觀世音菩薩神通妙用那些不足，而悲心不息端爲此事，吾人爲學爲愚亦在此事，一切種種的根源待此事一明頓皆解決，而此事不明一切鈞細終無入手處也，從大覺方面看，此事實不能一口說破，然有志之士亦得從淺近入手，詩云伐柯伐柯其則不遠，即可由自身參起，吾人常謂我如何如何，你如何如何，他如何如何，你與他且不問，所謂我者究竟安在，必謂此身即是我，緣此假執生諸煩惱，老子所謂吾有大患唯吾有身也，而實則身是器，器是幻，皆非眞我，必先離此肉身私見而後眞我可睹，道地經臚身五十五事，頗前人深省，今錄其義

此身如聚沫，爲水面偶然氣泡，不可手捉，并無實體

此身如海，藏垢納污，食色貪慾，鯨吞不息

此身如江河歸海，趨老病死不可阻攔

此身如糞，明智之士惡而棄之，逐臭之夫狎而愛之

此身如沙城，磨滅甚速，不可長保

此身如邊地，隣傍外寇，時被侵掠

此身如鬼國，實無守者

此身如骨墻肉塗血，澆純是腥羶，殊無靈氣

此身如髓筋纏而立，若束藁靈

此身如窮地，淫慾罪惡積集之處

此身如曠野，愚人認爲好大田園，其寧實毫無出產

此身如險道，常陷罪惡困苦

此身如博家聚賭窟，貪詐所依

此身如漏器，不堪貯物

此身如畫瓶，外有色彩內實污穢眞理

此身如厠，九竅潰穢

此身如地下水道，充滿穢濁

此身如幻，以惑愚人，不知

此身如大蒜，燒毒身心

此身如朽屋，好飲食入中敗臭

此身如大宅，種種蟲蟄所聚處

此身如洞孔，淨穢出入不息

此身如敗花，眼看老謝

此身如車，運貨往來乘伴不常

此身如露，不能久住

此身如瘡，流出不淨，痰唾屎尿

此身如瞎子，不見眞相

此身如病之旅館四百四病時來身上

此身如注漏，專受汚垢

此身如篋笥，毒蛇所居止

此身如空拳，聊騙小兒

此身如墳塚，人見生憎（生人相過，從無好感，且蟲爲逃避）

此身如蛇蝎，常懷瞋火

此身如瘋國，自養惡習氣

此身如舊官殿，死魅所念

此身如銅錢，外表金光，常處囊底

此身如野帳，六情雜居

此身如餓鬼，常求飲食物

此身如野破壞（未完）

何雨人翁八秩壽言（七）

序八

雨翁夫子八十杖朝，大歲丁卯秋八月既望之翼日，爲吾師雨公八十攬揆之吉辰，宗鳳景宋兄稱觴於吉垣本宅，禮也，於是比閭族黨士大夫以及英儒瞻聞之士，洪筆藻麗之客，咸修祝嘏之詞，獻南山之壽，爲先生壽，權不敏，自慚弗文，無以道先生之嘉言懿行，然權親炙先生之門下者，十有七年矣，雖文不通俗，無敢與群豪騁無揚芬，然對於先生之居心行事，見聞較確，領悟實多，以故不避譾陋，仍敢放膽奮筆，當作束修之奉，藉免陸氏莊荒，權伏想皐古之初，人心樸，風俗淳，渾噩相忘，不言壽而人自壽，晚近以還，人心偷智巧生，皆欲壽而人多不壽，此雖運會升降之大端，要亦福德厚薄之所致也。權師博極群書，嫻於掌故，長於治事，而達於爲政，幼稟異資，精力兼人，負至性有好德，讀書以實踐爲宗，不尋章句，少而事雨尊人也以孝聞，處兄弟也以友愛，聞其處也，守柏廬之垂訓，治家則井井有條，其出也熟歷朝之掌故，述職則翼翼小心，滿清末葉，已擢大府，民國初紀，復膺津要，出使四方，專對無辱於君命，入[illegible]錢曹，調劑在乎民生，先生晚年，厭棄軒冕，遂賦初衣，棲遲家園，優游歲月，有香山之三泰無平子之四愁，筆耕硯種，著書自樂，此又魏武所謂髦而好學，宣尼好學不倦者是也，且夫天之生賢智者，將以迪凡愚也，天之生富貴者，將以拯貧賤也，使家種索封，而不善貧困，擁高位而不汲人才，則智賢富貴，與世何益，豈不與凡夫庸人相等者哉，權師樂善不倦，宏獎忘疲，興學育才，發廩救飢，惟其施德於人者深，故其食報於天也厚，以故年屆杖朝，口不服散，手不策筇，海鶴神姿，裴晉公老而彌健，眞所謂魯國靈光，其天全其德厚，陰陽之所不能戕，氣數之所不能囿者也，權不敏，謹再拜稽首捧觴而祝之曰

巍巍白山，代生奇傑，先生之壽，不止大耋，直大方以，出處高潔，婦孺皆知，相說動烈，世權受師，自歎文劣，松柏蒼鬱，彌堅晚節，受業李世權拜稽首敬祝

序九

何雨人姻伯八秩榮壽序

歲書彊圉，月御應收，南極耿光，西成兆瑞，時爲我雨人姻伯八旬華誕，公子景宋等，謹於中秋之節，肆筵春酒之觴，綵戲萊衣，庭盈珠履，問殺重知年之喜，踏堂蓍愛日之誠，介壽徵辭，揚親表德，禮也，沛叨葭莩之末，幸隨鞠之班，竊以爲五福之源頭，歸於德積，六經汁脚，本以躬行，未堪安事平羅，安敢强加以藻飾，謹即平時聞見及，揚榷而纓陳之

公三省耆英，雙陽望族，秉山岐之名德，承水部之家風，博稽群書，青世業，深明奧理，白洞遺規，蚤年貢入成均，偉績昭於當世，宮息遙起門教，陽張儀織渠魁，上明月川者二二事，問懲脅從，活法特門三十餘人，拳匪泊興，俄兵不靖，俾長春有備無患，借大戶未納之損，楊戶都之澤孚，殊鄉戚戚，元左丞之德洽，比戶興歌，淵不擾鱗，野無驚鳥，控制嚴密，兵農悅安，黃金千鈞，不如得季布一諾，白簡百冊，爹若繳仲路片言，此我公之信也，夾荒出放，控報紛紛，大府密陳化除，擾擾擊籤，以金石爲號，八段分甘井之荒，參案忽風潮又生，一往定沿江之衆，民事不可緩也，截詠倬彼，甫田台站，豈無才耶，科舉何堪向隅，絃歌盆盛，井灶皆安，農服田疇，士守矩，而勸施不倦，即羊伯雍道上釋漿之心，爲惠於鄉，亦董武惠功在活人之念，尤爲犖犖，於今彰彰可考者，此我公之仁也，夫吾省爲關東根本之地，在昄圖僻遠之鄉，域近很荒，界鄰龍塞，忽疑弓蛇之影，遂傳風鶴之警，我公支柱兵間，崎嶇邊徼，褚淵入魏，先安衆心，杜預知兵，仍是儒素其紛，奉吾吾之良言，招以禮而懷以德，請斷吾頭以謝國，竟解公願而從言，蓋卿之賢，副征光而名著，侍中之勇，不下許而續昭，一身矢析案之誠，萬姓蒙安堵之福，三軍仍起，五日波平，此公之勇也，洎乎平生財有道，必本絜矩，裕國便民，時爲借箸，舉世競工心計，我公不事牙籌，理財以禁民爲非，取有以潔己自矢，願義莊而施義地，何殊范氏之高風，輯家乘以廣家傳，猶是周君之摯意，冬雪賑黔敖之粥，潮風施韓信之衣，廉正有古人風，何讓世雄之超拜，博雅譜前代典，直與劉蒞以齊名，此我公之義也，要之息事寧人，是曰壽世，克享淸猛，報以長生，茲値八旬大壽之辰，爰晋九如閤陵之頌，捧蘇擊一卮壽酒，味是珂鄉，對松花八月江潮光淸玉宇，秋容不老，春日彌輝，福備人間，月圓天上，瀾太公望後車之載，値此大年，由柱下史遐算而推，同符與數，謹序，姻愚侄蔡沛頓首百拜

義犬（徐德馨）

江蘇鎭江，有李子祥者，農家也，夫婦年四十無子，育一犬，愛好掌上明珠，日出農，必呼犬去，晚歸必置犬於廝內，犬以欣然，或見主人時，搖尾跳躍喜形萬狀，至年節，必向主人作叩揖，子祥益愛之，待如親兒，越數年，得一子，夫婦皆大悅，一日夫婦携農具出，置小兒於床中，惟犬不毖，從行，且唧主人衣襟，似叫主人不可仙出之像，子祥信伊發蠢，遂懷抱而行，至田中，置犬於地上夫婦入田工作，未幾遙見東北大光炎天，煙雲冲霄，莫辯何處，夫婦皆失驚，視犬不見，益驚急奔家來，前後皆燃灼，火勢偉大，不得近前前，時雖有隣居來，亦無所爲計，夫婦正哭欲死，正危急間，忽見一犬唧小兒從窟中躍出，至主人前，擲兒於地，幸兒無恙，夫妻反悲爲喜，及撫犬，毛肉皆傷，喘氣猶不絕，頃刻而死，子祥感其義，大哭不止，衆人皆驚訝，憐犬之義，皆爲歎息，一時火勢漸滅，夫婦遂居戚家，次日重整茅舍，夫妻工作爲生，幸得田稻豐收，衣無食所爲缺，未兩載，又得一子，產後即能言，父母信伊怪物，欲殺之，嬰兒笑曰，父勿驚異，吾即汝家之黃犬也，受恩似海，刻々難忘，雖肝腦塗地，不足爲報，今兒哀求冥王，始得投生君家，重聚於親，願君父憐而收納之，祥驚喜曰，生爲我家犬，死再我家兒，眞義犬也，遂名謂義犬，時長子已三歲，亦能言且喜兄弟甚密，犬至七歲時，能替父勞，其兄心甚笨，父母不喜，或飲食等情，皆庇獲義犬，惟犬心最善，或得果餅，必唔與兄分食之，或兄外出工作，犬必隨去帮助，及年十四，有鄰村富商王某，憐其義勇可愛，遂携犬外出，未數年大得利萬餘金，遂返家置田地，造樓閣，儼然一富家子也

關於廢娼（野菊）（續）

接到他的信以後，我在上海北四川路老靶子路等處，發現了多量的洋娼洋妓，英法美俄德意日本……各國的都有，那時我方信W君來信所變之不錯了，外國有娼妓，我已由多方面證實了，外國到底有無鴉片鬼我仍懸疑着，正在輾轉反側若患不得一證的時候，湊巧高瑛夫婦私帶鴉片的案件發生了，我於是恍然大白，我知道高瑛夫婦帶鴉片到美國去無非是給洋鴉片鬼過癮的

話仍舊說回來，多半的娼妓是受着經濟的高壓，沒有辦法，勢逼走賣淫的一條路，於是裝偷作俏地想博得主顧的歡心，任人蹂躪，想主顧從口袋裏摸出幾塊大洋錢，由表面上看去，委實可笑，但細想一想，其用心誠苦，其情亦可原

職去年我在S埠特別市黨部時，對於廢娼問題，也曾服幾度討論過，多半同志們都異口同聲地主張廢，可是有一位高同志他不贊同，他說：寂寞的客中，一無慰藉可尋，還祇有逛窰子去，聞着姑娘沁人心脾的濃烈的粉脂馨香，握着纖潤溫柔的小手，看看輕倩的笑靨方能得一些可憐的剎那間的安慰哩，倘使所有的婚妓統統廢了，那剎那間的安慰都無處找尋了，寂寞的客中連這可憐的，高同志說完之後，在旁的人都叫着說他沒有天良，只顧自己暫時的就快慰是人家死在人間地獄裏亦所在不惜的，和高同志同病的，我想亦不之其人，並且這稱人，爲數並不在少，要是他們這條時的安慰都得不到，也許能使社會現象更形紊亂惡化猥褻也沒有一定，的提倡廢娼的大人先生們，對於這一點到也不能忽視的

話說到此地要打住了，最後我以爲廢妓是一定要廢的過不，何時才能見諸事實，還恐遙々無期，深望提倡廢娼的大人先生們致力！想出一個具體的妥善的辦法救出人間地獄中垂亡的無數生靈

中國內地旅行記（五）（鞠建烈）

●泰安府之考古計●　二十一日土曜日晴午前七時餘，搭車赴泰安，十二時餘抵泰安站，投止中西旅館，房間窄狹，館主乃江湖，派專習賣嘴，一味假詐，午飯後，入城游覽岱廟，路經十字街，見鐵像跪焉，進前細視，胸前鑄字，乃民國八年某月日製食吏馮汝驥，滿身鑄作大小洋圓模型，其形甚醜，此眞遺臭千秋，山東之民氣可想見矣

●岱廟●　岱廟在城西北隅，奉祀東嶽泰山之神，清盛時屢有增葺，殿閣高峻壯麗，廟垣周圍三里，共有八門，前有五門，中曰正陽門，左右掖門各二，上有樓塔壁，古松蟠據如龍，廟前有遙參亭，前築一台，跨台石坊聳峻，額題遙參亭，聞人言，凡有事於廟者，先詣參而後入廟，亭後淸高康熙年建岱廟碑坊，北即碧霞元君殿，兩廡輔翼，旁有古栢六株，傳爲漢時植，清高祖巡遊至此，製漢柏碑圖，殿北爲迎賓館，亦甚壯麗，由延禧門入　即延禧殿中階，下有古槐一株，老幹中劈，旁碑記唐槐二字，明人甘饅題，再入有誠明堂，此後曰藏經堂，內貯歷代經史，東院爲魯班殿，西北爲環詠亭，此亭內甬墻壁鑲，歷朝名人石刻，眞草隸篆，編觀一切，轉觀峻極殿，重簷八解，共九間，上覆黃瓷瓦，莊嚴濶峻，如天闕焉，前代祀岱神之所，現將神像移出，改設古物陳列場，階上四圍石欄，北有露台，旁有古柏枝葉，向北曰孤忠柏，露台左右，古柏多株，內有二株，枝葉倒垂如絲，曰飛來柏，左右廟廊未曾鄰入覽，聞滿壁繪冥司審錄善惡狀，東西有鐘鼓，樓現縣省將廟垣內改設勸商場，所有歷代重修之碑記，及封號碑，祭告碑，均廢，毀置諸荒草叢穢中，可慨也夫

●上泰山●　二十二日日曜晴，午前七時餘，出發登臨泰山，定賃人擡轎，此轎形甚簡陋，中有椅形，下無底無柱，以繩結網，堵之兩旁，夾桿兩向上兩頭，繫以牛皮帶，上支布棚以蔽日，人坐其上，脚次踏木，二人肩搭皮帶，前行甚覺舒展，俗呼之曰爬山虎，據言淸乾隆登泰山時留下此物，路出泰安北門外里許，至岱宗坊，跨道，至造甚高大，由此計算，至泰山絕頂，四十餘里，此坊創於明隆慶年間，後圯，淸雍正時勅旨重修云云，經過之廟宇甚多，都廟，堀下有古柏，其幹端有寄生檜一株，根枝鬱茂，亦呼曰飛來柏，旁有歷朝碑記頗多，垣內有亭曰對岱亭，實夏日納涼之佳境也，北有王皇閣，因有白鶴泉已固，閣下有如仙人洞，則壘石構成者，內供孫眞人肉體像，康熙時人，年九十三歲，而坐化矣，余等略爲瞻覽即去，到玉皇閣樹木蒼蔚，前有廳，登臨遠眺，而城市簇聚眼底，壓寬不聞胸懷頓爽，從此北上步々入勝古剎甚多，不遑徧觀，聞轎夫言，惟眼光殿院，西有眼光泉，遊人至此，多有掬水洗目者，又后土殿，門外有井壁石刻記日洗塵泉，未得到王母池，上有群玉菴，下有飛鸞泉，東有觀瀾亭，西有樂王廟，夏秋間池水暴漲，作江潮聲吼，再東有呂公洞，內供純陽石像，洞北即虬在灣，其上爲飛虬，岑小蓬萊，在虬在灣北石巖傾蓋，盛暑時，遊山者墨石靜坐，領受寒潭溪風頓覺轉炎爲涼，雖有諸多名勝處，距登山路甚遠無暇漫遊誠遺憾事

上海大華藥房偉大出品

凡咳靈

每瓶大洋一元二角半　每打大洋十二元五角

各埠大藥房均有代售

凡咳靈爲療肺之靈藥　主治傷風咳嗽　諸般頑痰久咳　脇痛哮喘　氣急咯血　肺癆氣逆胸悶　一切痰咳　均奏神效

自運雜貨大賤賣　以廣招徠

防寒用品　皮袭　皮帽　水獺　狐狸　大氅　斗蓬　毛毯

男女各種衞生衣　各種帽子　各樣襪子　手套

東西洋及上海北平各地名產雜貨江西磁器兒童用具樂器顧繡古董字畫化粧品等不齊備

遠大百貨店　浪速町二丁目七十番地

大連德泰號紬緞莊廣告

本號開辦有年專運呢絨綢緞有美盡備無待自詡茲又新到地道皮貨細毛輕裘一應俱全並有時式流行綾絹綢葛嗶嘰呢毛喜壽贈品旅行用具定價不二分外克己凡蒙賜顧無任歡迎

開設奧町五五番　電話長五一八二一七四四五番

洋紙　廉價發售

模造紙　電光紙　棉料紙　萬般洋紙　印刷紙　牛皮紙　洋蠟紙　破天荒　新聞報紙　洋毛邊紙　紅黃板紙　廉價批發零售　畫圖紙　有光紙　染料紙

文具洋紙　印刷機械　天德信支店　大連監部通一二二番地　長電話七千三百八十八番

大連協茂盛紬緞莊

新到粗細皮貨異常齊備貨質優良價尤低廉倘蒙惠顧竭誠歡迎

浪速町五十番地

電話長四九八八　四六三二一　五四五三

史惟記

美術晝夜寫眞館　大連浪速町四三番

電話　三二二二番　二一八三六番

繼續優待　外加贈品　良好機會

仍收半價　千份爲限　請速光臨

照相種類　美術・放大・喜慶・建築・書畫・着色・化粧・團體・風景・紀念

技術　聘有上海及日本專門技師，所攝之影，均以美術爲軌範，無不清秀可愛，可稱比衆不同

設備　各種設備，均爲本埠空前所未有，機器新穎，佈景雅緻，器具精美，用最新式電光，日夜均可攝影

時間　照相時間　上午八點鐘起　下午十點半止

贈品　驚臨照相時奉贈優待券一張　照章攝影之後奉贈價值十二圓之二十四寸放大照相一張不取分文以酬作紀念

救命的魚

救命的魚名爲鱉魚產自挪威取其肝上之油和以大羅麥製練成膏即爲凱輯氏麥精魚肝油乃治男女老幼虛弱咳嗽氣喘肺癆肺虛吐血咳血之第一聖品確有起死囘生之效每年經各國醫生臨床施用此凱輯氏麥精魚肝油治活肺癆等症數計萬萬故西人稱鱉魚爲救命之魚也

凱輯氏麥精魚肝油功能　滋陰養血　健肺强胃　培元補腦　生長肌肉　發達筋骨　亢進健康　而其止咳化痰祛除癆根尤爲特長或有不能就藥之重症可速服凱輯氏麥精魚肝油定可轉危爲安或有虛不受補之病可速換服凱輯氏麥精魚肝油定有奇效

或因吸煙以致大便結燥精神恍惚服凱輯氏麥精魚肝油定能大便通暢腦系充實肌肉豐滿實爲虛弱癆瘵者之一大救命星也

緊要聲明請購藥諸君注意認明凱輯氏麥精魚肝油其功能效果實超過他種魚肝油萬分之上而醫界指定藥用之品即凱輯氏麥精魚肝油也

因此油含有充分之滋養料爲獨一之滋補品決非他種魚肝油所能望其項背且消化迅速增進食慾經久不敗雖伏臘數易而藥味不變藥性不減此其所以獨步全球執補藥界之牛耳者也故祈認明盒面之KCP三英字之混合註冊商標庶不致悞

各埠各大藥房均有代售

總發行　哈爾濱泰華西藥行

瑣聞

△大車驚逸傷人

（開原）二台子車戶曹姓者於月之八日大車滿載貨物行至內城西街未知何故所御之車驚逸向前奔馳將邢姓男子碰倒車輪由足部壓過傷勢頗重當即送入醫院救療據醫者言接骨靜養二月後始得復原云

△籤桶亦當取締

（開原）籤桶一項爲賭博之具前經官署通令取締小販等一律禁止攜帶街市爲之肅清乃近來各處窰舖及僻靜之處攜帶籤桶者正復不少蓋乘官警防範不周之故也望當局嚴加取締以息賭風而維風化云（晨）

△過境難民堪憐

（開原）本埠地附近南滿交通便利難民過境無日無之捉襟現肘衣則襤褸忍飢腸鳴食則糟糠鳩形菜色之象令人不忍注目呼苦連天之聲令人不忍卒聞彼等何辜遭此塗炭誠人類之可憐虫也深望各界之慈善家有以救之（晨）

△帶槍宜領護照

（開原）縣公安局奉到警務處訓令略謂私攜槍枝向于例禁而今而後無論官差及紳商等外出如帶槍枝必須由地方官署領取護照以昭愼重否則定予重罰等因該局長尹連元奉令後即通飭所屬一體知照無違云（晨）

△父子兩不相識

（開原）月之八日有錦衣之壯漢以季子多金榮歸故里行至楊木林子村邊遇一拾糞之老人急問曰村東有張翁名殿功者其人尙在否我即此村人也翁怒曰我即張翁精神健旺何何言尙在汝旣此村人胡爲不相識耶壯漢淒然曰兒名廣業膝下之第三子十五歲時離家遠游定省久違魚雁鮮通於是再拜稽首涕泣不可仰翁亦乍見疑夢悲喜交集屈指計之相離已十八年矣（晨）

△張醫實乃聖手

（開原）小孫家台華北醫院張繼武本活人濟世之心精妙手回春之術不惟西學醫理有素研究且於因症施藥飽有經驗手到病除口碑載道逐日求診治者車馬如雲眞有陰山道上迎接不暇之勢焉（晨）

△兵怒暴打車夫

（開原）大兵每乘馬車給價公道者固不乏人而分文不給或給亦不足甚至打罵相加者比比皆是故車夫一見兵影即魂飛雲外十日有一兵乘某號馬車自附屬地至開原城內下車便走若無事然車夫迫索車資逢彼之怒即解武裝帶暴打車夫鼻已腫矣鼻已破矣崗警在側畏其虎威莫敢如何只得袖手旁觀而已（晨）

△通知換領槍照

（遼陽）縣公安局頃奉警務處令爲愼重民有槍械起見將從前舊照收回改發新照並按槍之價值分甲乙丙三等酌收照費于日昨通令各縣公安局諭知各民戶由十二月一日起至年底止持原照更換新照期內一律換竣云

△賻金分配再誌

（金州）金福鐵路重役盧元善其父堂作古葬儀採用胡適之葬禮改良謝絕祭品乃晋賻儀盧君將斯欵悉捐助各慈善機關數目列下遼東育英會銀四百元金州小學校金一百元公學堂南金書院金三百元金州會之圖書館銀一百元城內志善堂二百元（明）

△聚增長落成式

（金州）北街聚增長主人張啓軒思想新穎識見高超開業十載發達非常近迎合新潮流計破除舊守將原堅固門面割忍犧牲折去重築西式三層大樓四間日竣功結構華麗輪奐新奇本月十一日舉行落成式賀客迎門餉以盛宴利用此機乃定十三日起同運號聚增仁運到綾羅呢絨等品減價十日藉酬惠顧雅意惜天不作美道路泥濘步履維艱致多裹足弗前難免不少受其影響矣（明）

△禁止稅局苛罰

（北鎮）稅捐征收局頃奉財政廳通令略謂年來商業肅條市廛冷落揆其原因雖不一而足皆由經濟困難不能運用裕餘本廳長覩此慘淡情形殊深關念前曾多云救濟以期發展更不能處處體恤以近查奸商容心偸稅者固多因其手續錯誤一時不愼致被苛罰者諒亦不少茲爲體恤商艱起見此後查有容偸稅至數次者應照章重罰若因手續錯誤情有可原者即從輕罰辦總期商家不因被罰而受影響爲此通令各該稅局遵照辦理云

△局長克稱厥職

（巴彥）巴屬天增泉公安局第二區分局鄭局長明軒品格端方性質和藹關于內外勤務異常認眞朝夕不懈對于所屬警士嚴加約束毫無滋擾併對于農商人民猶爲和平處理向無官僚之習氣近如調查戶口肅清盜匪催辦保衛以及奉令抽調民團籌辦民車種種要政亦莫不遵照上令積極親自督辦委無因循遺誤之處以致地方人民稱慶云

△又令調查產粮

（鐵嶺）縣府奉農礦廳令前據警務處咨送之糧索調查表恐有不詳因之昨又通令各縣詳細調查凡各縣產糧數目種類均命詳查呈報以備考查云

△兩綢莊大減價

（旅順）市內新市場福昌利又乃木町玉成號兩綢緞莊刻已均行減價兩星期以便酬答平素之顧客而資營業暢盛並彰明信用以廣招徠故該兩莊此次之減價殊非彼等藉此奸巧而謀厚利者所可比擬特由歐美蘇杭運到大宗綢緞呢絨化粧等品應有盡有無美不備均行破格大減價望各界諸君當此良機幸勿交臂失之也可

△少婦滑倒泥中

（旅順）昨在十年町大街迤東有住戶某氏爲子完婚大肆布置鼓樂喧天熱鬧非常而一般男女老幼前往觀者擁擠如情適有某家一少婦年甫二十左右姿色午和衣服麗都粉面油頭玲瓏幌目向往一觀不料行至派出所前偶一未愼被泥滑倒闖個仰面朝天及至扒起面紅過耳赧然自愧遍身衣服被泥沾汚即自認倒霉不置向西竄去云

△三省銀號遷移

（吉林）河南東街三省官銀號前以該號舊址不敷應用當在對過前吉海路工務處舊址重修洋式門面迄日前工程業已告竣該號當即遷移新房照常營業云（孚）

△稅捐評定粮價

（吉林）省城通天街稅捐徵收局清論局長現查已屆本月份中旬所有本月糧石稅率極應評定以資收稅當即照云章許定除報財政廳備案外並通知省城各粮商一體遵知云

△醫生呈請考試

（吉林）省會公安局頃據醫生齊家人等三人具呈懇請命題考試以資行術而維生計公安局當即查核應准考試遂即令靜候本局定期考試可也

△注重碼頭夜勤

（吉林）省會公安局現以時屆嚴冬淞江封凍江面往來便利深恐不肖乘機擾亂省城治安公安局遂於隔昨通令所屬各分局隊此後對沿江岸各通行碼頭入夜勤務務須格外注重云

△女生遺書投江

（吉林）省立女子中學校學生王素珍日前寫遺書兩件致母家一件致夫家一件不知因何情願厭世意欲投江聞夫家亦未尋覓該生不識果否投江尙難預料云

△戲院主人蠻橫

（普蘭店）本埠久壽街興藥茶園之設原爲興通地面歡娛客商乃爲一種有資遊戲之場純屬營業之性質凡國境內無論何處商埠凡作此項營業者則其招迎顧客無不以和藹氣象接待大致類皆如此實乃理所當然惟於普街戲院反是前有本街祥記錢莊執事谷子萬偕其二三友人徒步至該院尋找朋友到內觀顧一週於未得遇是乃出院竟欲他往詎料甫至該院門口即被該院主人崔某截住强行索票否則不容外出彼夥突然遭此無奈忍氣吞聲付其票資抱恨而去旁觀者均抱不平該院如長此以往不獨有碍地方化於進該院營業上亦有莫大妨害有管理之責者亦應取締之云

△流氓大鬧劇園

（長春）城內西四道街龍春舞台於昨十一日下午十時半有流氓文振聚邪占浦因不買票看劇與該台售票人初則口角繼則動武全園秩序大亂幸由彈押軍警將肇時流氓捉獲送往平康里軍警稽查處辦理云

△認領被軋女屍

（長春）南門外張姓之紅色兒馬溜韁將無名老媪撞傷因傷重斃命之一節詳情早誌昨報茲查該被害人係現住東三道街門牌十五號魏景昆之母魏宋氏年五十二歲本埠人當於日昨赴五分局認屍掩埋再向地方法院控告張某云云

△戲東知難而退

（農安）東街迤北三等妓館双合堂執事人尤殿臣因其皮肉生涯頗得原利今春受人愚弄即在該院開設双合戲園當時欒子戲合演初則尙敷開銷漸因坤名角久不易換而厭故喜新人之恒情以故顧曲者無復興趣均裹足不前該園營業因之日漸蕭條迫不得已遂與久吃戲飯劉子壽合作以資整頓劉雖熟手奈時運不佳諸事掣肘迄今數月不但未會得利且累債甚鉅知難而退明稱出外措款以便攤還外債其實託故潛遁希脫債累聞尤有犧牲妓館亦蹈劉之故轍同影曲實林刻正暗防尤走遺累於巳云云

△戀妓行兇免究

（農安）東街安福里妓館素卿堂掌班素卿原係商人郭某之髮妻因憎夫貌陋並欺懦弱即拋定人盡夫也之念日事賭娼涯自春季即姘識賭棍隋子五最後由暗入明始來此皮肉生卿々我々熱度頗高明斯郭無能即存覇佔之心數月以來所有住局拉舖茶盤均係記賬日前郭向其追欠致觸隋怒妓女帮同將郭頭部打破血流不止當被警察捉送法庭正驗傷罰辦之際有其房東王振鯽調停允協隋欠錢不要嗣後不准與素卿化錢打傷郭自行調治王勸令郭作一自白狀而隋及妓雙々出獄如是完法便宜已極隋勉從衆議聞眞淫心不死終不免釀成意外之虞咸爲郭危險

△囚犯保外養病

（農安）住民李治因在東街迤南有市房多間一併租與日人片山開設正義當年來營業甚爲發達李因別無出項所有日用皆由該當支給年來除房租外不免長支甚夥加代墊費若干共計虧欠日人三四十萬吊之譜客歲春季縣政府以本邑非雜居地不准日人在此營業當即驅逐該日人並不發展言房主能將長支之錢如數付訖我即搬去當令李付錢而李無掘之術實無力償還日人當然不能廠去縣政府遷怒於李即將李羈押囹圄以便追還欠欵詎料李被押迄今一年之久而欠欵不但未還且又支錢若干愈累愈多萬難還訖李子雲閣原在陸軍講武肆業因父久押不釋現返學回家千方百計意在解脫卒未辦到日昨李在押忽染時症勢甚危急迫不得已令其保外調治刻下生死誠難逆料云云

△主任克盡厥職

（一面坡）本埠特別區哈綏印花處主任原陞三君自履任以來將盡四載對於商家莫不懇待以誠亮無官僚陋習對於公務尤屬認眞辦理更無疏忽之處以致該處所銷印花較前逐漸增加余每晨早起嘗見該君沿街肉市菜行棧巡其間其整理公務不遺餘力可見一斑如原君者頗堪嘉許云（圓）

△夫犯案妻開燈

（一面坡）本埠中興街門牌七十四號院內住戶毛兒山素無正業專以開設煙館爲生活日前被特區警察署拿獲送哈警察管理處訊辦迄未返家遺其妻仍繼夫業照常開燈供客爲所欲爲眞可謂有其夫即有其妻矣（瑞）

△販運煙土被獲

（一面坡）本埠鐵道北鐵路街住戶劉登亭素無正業專以販運煙土頗獲厚利乃事機不秘竟被特區警署杜署員偵知日昨（十二月九日）該署員隨帶同官員長警前往劉某家中搜獲煙土十五斤煙料子二斤當即將該犯劉登亭連同煙土煙料一併帶署訊據該犯供稱販運不諱業經該署將該犯及煙土等物備文送交哈埠警察管理處罰辦去訖（瑞）

△少婦服滷身亡

（鳳城）五區高家堡村北磊子住民張廣義之妻張李氏於十一日晚夫妻爭吵迨至翌晨全家吃完早飯後突見伊婦更衣頓生疑竇向其追訊始知早晨竊服滷水一碗半當即百方施救卒無效果延至十一時毒發身死云

△送女出嫁被竊

（鳳城）七區大窪鄂家送女兒出嫁八日來城居於中和客棧十一日姻事完畢諸人上街遊行致將衣包等物丟失各處尋覓迄無下落云

△黑熊舐傷獵人

（鳳城）邑北雙陽村住民藍某以獵爲生月之六日伊同其壻入山行獵忽遇一熊將藍某撲倒舐傷半面臉部及耳幸經其壻猛擊將熊擊斃現在藍某傷勢甚重能否有性命之虞尙未可卜知云

擴充法院及監獄之計劃

法院及監獄兩項、實係司法行政最重要的部份、大家都應注意的、我國改良司法雖然已歷多年、但自法院方面講、在民國十五年以前、有法院的地方、多係重要都會及商埠、其他各處、仍沒有設立法院、這些地方的司法、仍由縣知事兼理、以行政官兼理司法、在人民方面言、同爲一國人民、審判上不能受同等的待遇、很是不合理的、再具體的說、民國十五年的時候、法院的數目、有大理院總檢察廳各一所、各省有高等審判廳高等檢察廳各一所、及高等審檢所分廳一所、或二所、地方審檢廳全國合計有六十四所以我國廣大的疆域、僅有這些數目的法院、當然是不够用的、民國十六年司法行政部成立後、即擬定擴充全國法院之計劃、想把未有法院的縣、漸次設立、照這樣進行、縣知事兼理司法制度、便可慢慢的廢除了、現據訓政時期的施行綱領、在訓政時期開始的第一第二年內、籌設縣法院一千三百六十七所、各省商埠舊府治州治及商務繁盛或靠近鐵道的縣、一律在兩年內籌設地方法院從第三年起把已經設立的縣法院、逐漸改爲地方法院、預定到訓政時期第六年、全國各縣、均有地方法院一所又爲人民上訴便利起見、各省酌設高等法院分院、其離首都較遠省區、擇定適中地點、設最高法院分院、劃分若干省爲他的管轄區域、照這預定方針進行、一定可以實現的、現在法院的數目、逐漸增加、計現有最高法院一所、高等法院二十八所、高等法院分院三十二所、地方法院一百零六所、縣法院及地方法院分院地方法院分庭二百零七所、總共有各級法院三分七十四所、民國十五年時、有法院一百卅九所現在法院的數目、比十五年法院的數目、已增加二倍了關於擴充監獄一層、與擴充法院是同樣的重要、因爲監獄是收容已決罪犯的地方、其目的不單是因禁犯人不使他們爲社會的害、並要設法感化他們、使他們能改過自新、在監獄內有相當的勞役、將來刑期屆滿、釋放出獄時、可使具有謀生的能力、以前舊式的監牢、既無勞役、又不講衛生及各種設備、罪犯感受無限的痛苦、從前各省雖有新監的設備、但其設立的地方、亦不外於各重要都會及商埠、此與法院的情形差不多是相同的、是以現在各省、已設的新式監獄、多的省分、如遼寧省有十四所少的省分如四川雲南貴州廣西福建河北河南江西黑龍江吉林綏遠察哈爾寧夏各省、每省有一所或二三所、其餘省分、如江蘇浙江河北山東山西安徽陝西甘肅、每省有四所或五六所、統計全國新監、共八十一所、較民國十五年亦增多十六所、監獄數目、雖已不少、但要收容全國人犯、尙不够用、所以舊式監獄、仍有許多地方存在爲收容一部分罪犯、這些被收容在舊監的人犯、在審判上、待遇既不平等、在監獄執行、又不能一律待遇、司法行政部、現籌設各省新監其舊有的監獄、一律加以改良、備收容短期囚犯、其長期罪犯、收置新式監獄內、俾得實行感化政策、以上擴充法院監獄計劃、在目前的司法行政、是最切要的工作要希望國人共同協助的

懸賞緝拿王傳堯

茲有山東蓬萊小黑山島北莊人王傳堯字章夥於夏歷十月初七日早八時携欵潛逃有將此人拿獲送到者賞現小洋壹百五十元如聞風送信因而拿獲者賞現小洋七十元儲欵以待決不食言

安東附屬地三番地 信泰號謹啓

亨得利鐘表眼鏡公司

歲暮大減價

各貨一律照碼八扣

大連監部通電話四七四六番

先施白梅霜

白如雪 香勝蘭 梅滋養顏容 益增嬌艷 誠冬令修飾之佳品

營口 先施化粧品分行啓

恭頌通遼公安第五分局第十分所所長戴佩璋先生之德政

敬啓者茲因敝村雜處爲華韓蒙日等人處之地以致人情繁雜自設分所以來於地方治安固屬便利然必視所長之優劣方能定地方治安之效自戴君視事以來精明幹練辦事認眞對於地方公益之事無不極力勸辦不遺餘力堪稱警界良員敝村受惠良多無由答報公登報端略伸謝意

第五村公民 李子久 李雲峰 高全德

油坊機器房屋廉價折賣全部機器計

西洋鍋爐 高八尺長二丈双心三百馬力車機攪龍 碾子沙囤囤油榨餅囤油水磅鐵油箱四十 萬油囤八百馬力磨電機帶六千燈頭電 滾抽水機鑽床大小鏇刨床子水龍檀木 門窰舖墊掛油子缸瓦缸磚瓦攏鐵石條 石塊台球各式玻璃馬車物品繁多不及 細載一概廉價出售各地興辦火磨礦物 工廠皆可適用欲購者請駕來臨面議莫失良機

小寺油坊舊址 營口 昌記公司啓 長電話七百八拾番

急報 化學實驗之 蔘茸大補丸 出世

啓者本莊經營蔘茸業已四十餘年向在東省山裡關廠每年冬季朝事搜集老山人參梅花血茸珍奇貴品延及貴族王公之用視爲家庭之秘寶前清時代專以此妙品銷路似覺遲慢兼西藥輸入人心每多厭舊喜新至民國成立爲進蔘茸之聲價甚至一落千丈本莊爲發揚國粹普救同胞提倡國貨起見特將珍奇蔘茸用化學新法製造去精粕而留精實地試驗功効較前增加十倍以上男女老幼可服四時咸宜毫無普通蔘茸之劣弊用新式製藥機製成丸有令人易服久存亦無變壞之虞誠我國藥界之新發明亦我國人之幸望體弱諸君且請試用方信國貨之不欺人也主治體虛弱五勞七傷咳嗽喘腎病腰痛房事無能滑精早洩神倦急腦力不足婦女血虧經血不調赤白帶下久不生育凡氣血兩虧衰弱無力等症無不奏效如神

價目 現大洋一圓半 一料三圓 一料五圓

遼寧總經理處 小西門北車道東 電 嚴華大藥行 德祥蔘莊啓

嚴華 戒煙丸 斷癮神速

注意 查市上所售之戒煙藥多有含鴉片嗎啡海洛因等毒質雖能當時敵癮實不引起鴉片之癮殊深痛惜本戒煙丸純係密研專方斷定毫無毒質諸君注意此點爲要

嗎啡鴉片與論起此毒人皆厭 染名節算傾家敗產把人陷 國政府壽促身體倦小人志難遂 願同胞除此新政倡導人民把煙斷 除此患善勸苦海回頭即是岸 不用難全藥料內嚴華戒煙丸 功效確福壽全一期之內包戒完 救同胞體善緣本行並非爲金錢 請一試莫留遲疑難 方信本行不虛言

嚴華氏定大盒一百廿粒現洋二元 戒煙丸價小盒五十粒現洋一元

總發行所 遼寧小西關北電車道路東 嚴華藥行

粘膩之痰

寒濕阻於中焦、口吐粘膩之痰輕則變爲咳嗽或瘧疾重則咳久不愈而成癆夏秋嬗遞有此膩痰、大非所宜

助肺呼吸香膠

能以藥力消滅一切頑痰白濁之寒痰、或寒濕之粘痰遇此藥膠、則起化學作用頑痰化爲水分、排洩而出更有潤肺之功、統治各種咳嗽、（保肺）（滅痰）（止咳）

效力神奇一試即知 每瓶一元 每打廿元

總發行 上海四馬路 五洲大藥房
分發行 遼寧鼓樓南 五洲大藥房
分發行 營口西大街 五洲大藥房
分發行 吉林糧米街 五洲大藥房
分發行 哈爾濱道外 五洲大藥房

皇后暖宮寶 QUEENESTABLETS

前德皇室御用秘方 婦科唯一特效聖藥

［皇后暖宮寶］乃遵前德國皇室太醫會議爲德國皇后所審定秘傳之調經暖宮始娠安胎特效聖藥原方以配製者也其功用能止痛調經安胎固孕補虛弱養血氣暖下元宮姙娠主治婦女百病經期失調月水不利經來腹痛赤白帶下頭眩心悸虛弱無力年老血崩宮冷不孕產後腹痛孕婦胎氣不安以及產前產后一切病痛實爲調經安胎無上聖品 皇后暖宮寶每瓶現洋一元二角

新六〇六片 梅毒內服 專治已發梅毒及預防梅毒服一瓶抵兩針效力每瓶現洋一元八

海底山 淋濁斷根 專治急慢性五淋白濁功能利便止痛殺菌滅濁治多年重症三盒包好售現大洋三元

威利糖 戒煙滋補 專治戒煙毒毫無流弊七天斷癮服半月見煙厭吸服一月煙癮永去現大洋一元正

甘露晶 治咳止痛 專治新久咳嗽頭痛不眠肝胃痛牙痛陽萎早洩等症立效每盒實售現洋八角五分

鐳錠膏 皮膚特效 含有貴重之鐳錠原素其放射之作用治一切皮膚病痳立效每盒現洋五角

爛足霜 止癢祛濕 此霜滅菌消毒護肌生肉爲主能止癢祛濕治腳氣爛足尤有特效每包現洋二角半

如是靈 傷風感冒 專治傷風感冒惡寒發熱頭痛等功效超過阿斯匹林每小包一角每大包二角五

生命水 急救時疫 主治霍亂痧疫上吐下瀉頭暈厥之聖藥此藥係遵德國醫科大學方配製每二角半

博士眼藥 眼科各症 專治火眼睛痛星障翳膜夜盲沙眼羞明怕日迎風流淚等每瓶現洋二角半

美商三德洋行 經理 遼寧大西邊門外二經路口 濱江道外正陽街八道街口 各大藥房均有寄售 奉送各種藥說明書

△萬病自療靈藥 RADIOSTOMASE

世界藥物之罕 鐳錠新胃寶

貴無有更過於「鐳錠」Radium者其一厘之價額約達（一萬五千元之鉅其所以珍貴）一至於斯者固以其奏效額之少亦因其療治一切難治之病疾能奏無上之靈效故全球醫藥界莫不視爲至寶孫中山先生近代之大偉人也精究醫術當其病篤於北京協和醫院百藥罔效萬醫束手之際亦應用「雷錠」始能延數旬之壽命世所共知今以含有雷錠原素之Radiogen製成「鐳錠新胃寶」治療胃癌胃酸過多消化不良食慾不進胃擴張大腸炎泄瀉及一切急性慢性之胃腸病有萬試萬靈之特效誠胃腸病治療上唯一之至寶也雷錠新胃寶每瓶現洋一元二角

德國鳳克博士發明 德國第一種生活素 三德維他命 每瓶現大洋二元五角正

補力超出＝人參鹿茸 人造肉新補品發明成功 功效勝過魚肝油廿五倍

德國鳳克博士發明之第一種生活素（三德維他命）（一名人造肉）係以二十世紀最精巧之化學技術由含量最富之魚中提製而成原質純粹氣味芬芳有促進新陳代謝機能之功具營養精神補血增力抗原力之效爲男女老幼四季相宜之補品加勝過魚肝油二十五倍而絕非魚肝油多服引起瀉痢及損害胃腸者可比凡患精神虧損發育不全病後元氣大傷一切衰弱等症服之立見奇驗勝者耗盡服三德維他命庶不致受偽品之欺

德國鳳克博士發明 三德維他命

說明書 備索

● 促進新陳代謝 ● 營養精神氣血 ● 增加抵抗原力 ● 健全身體發育

各埠三德洋行 各大藥房醫院均售

功效超過魚肝油二十五倍

冬令滋養 唯一補品

大連

貧民庇寒所與施粥廠 本日午前開始

兩會董事輪流值班監督 無告窮黎可免飢寒之苦

光陰如箭、隆冬已屆、滿目冰霜、風雪交加、煢窮無告之婦人孺子、原類縫紉洗濯爲生、際此冰天雪地、即沿門討要、爲寒威所驅、亦將束手待斃、更有游手好閑之徒、爲生活所迫、强者挺身走險、有碍地方之安寧、弱者鶉衣百結、徘徊通衢、亦貽衆恥、而大連東西兩公議會爲保公衆之體面、及保其生命安堵起見、故每屆嚴冬、則設立臨時貧民庇寒所及附設施粥場、每日午前八時開始收容庇寒者、及發放稀粥、至次年夏歷正月底爲止、使無告者同胞、苟延殘喘、俟至春暖、再出爲謀生、本年因經費之關係事先雖大費周折然向善心熱、經兩公議會之當事者、再三考究、無論如何、亦繼續倡辦、至於經費、仍祈善士、協力勸助、以匡不逮、自議決繼辦之後、則兩會即派人負責、準備一切、刻已就緒、故決定於豫定期本月十五日午前九時、在三春町魁興爐鐵工廠(即前順興工廠)開放、同時收容庇寒者及放粥、而兩公議會爲鄭重計、故特函請各董事、屆時務望撥駕前臨、舉行開場式、即便施粥、以濟窮黎、但復恐辦事員、乘間偷閑、不顧善事、特由兩會之會長以下董事之中、編成十班、每班置董事六人以便監督、而資進行、玆將其所指定之負責職員之班序及氏名列次、但其監事輪流值日、每日一班、自陰歷十一月十五日起、依次推至來年正月底爲止

委員長張德純、副委員長關睦堂

委員劉仙洲、邵愼亭、周子揚、周作之

顧問遲子祥、孫子傑、黃信之

第一班、曲子源、王文川、遲子祥、樂馳九、黃信之、徐遠齋

第二班、安慈民、周維禎、郭華棠、于宗海、邵稚臣、許善之

第三班、李銘臣、高子垣、李英堂、蔣樹五、王信齋、邵振聲

第四班、安春和、劉儒堂、蔡苑香、劉召卿、劉逢原、孫寶廷

第五班、丁古一、閻之如、孫漸九、徐香圃、劉遠來、王省三

第六班、姜西亭、石硯堂、孫明誠、孫文慶、由獻廷、康紹亭

第七班、金容波、鄒岐山、李子宜、林友恭、李子鐸、顏儒亭

第八班、于季同、張忠恩、明吉昌、姜興詩、劉臨淵、王兆璽

第九班、任召南、周雲臣、孫鉦卿、張忽菴、夏玉衡、張綬亭

第十班、王成堯、張玉璞、監少齋、朱少頤

更將該庇寒所及施粥場之緣起、與其規定之條款誌次、以告關心慈善者焉

△大連臨時貧民庇寒所施粥緣起

大連居水陸通衢、舟車雲集、自開港以來、商賈懋遷、日臻發展、工程土木、歲有增加、各地人民、以連市謀生較易、聞風而至者、實繁有徒、此等負苦同胞、類皆素無恒產、或恐力役、藉爲餬口、或以技藝、博取工資、乎時勞力所得、僅敷目前過度、本無餘蓄可言、隆冬遼寒、滿目氷霜、風雪交加、百業停頓、一日無工可作、便有凍餒之憂、至若婦人孺子、原類縫洗濯、勉供生計者、際此冰天、便欲沿門托鉢、而爲寒威所驅、亦將束手坐困、更有游手無業、淪爲乞丐之儔、嗎啡成癖、自甘下流之輩、好賭博者、則資本喪盡、患花柳者、則疾病纏綿、論其頹情前情、固屬咎由自取、覩彼鄉連現狀亦覺情有可矜、設若聽其自然、不加救濟、將見强暴者流爲狗偷鼠竊、有碍公安、儒弱者倒斃道左街頭、亦貽衆恥、此大連及西崗子兩華商公議會同人、所以聯合發起、有辦寒施粥之籌議也 當借定西崗西部、工業區三春町魁興爐工場內、創設大連臨時貧民庇寒所、附設施粥場、定於十二月十九日、即夏曆十一月十五日、午前八時、開所收容、同時施粥至次年夏曆正月底爲止、惟念同人等才力棉薄、隕越堪虞、倘祈協力襄扶、以匡不逮、人之欲善、誰不如我、善緣同結、企禱良殷

中華民國十七年陽曆十一月十五日

大連華商公議會 西崗華商公議會 同啓

△大連臨時貧民庇寒所簡章

第一條 本所以救濟住在大連貧民爲宗旨定名曰大連臨時貧民庇寒所

第二條 本所承魁興同情援助假定三春町魁興爐院內臨爲時場所

第三條 本所爲公共慈善義務機關其經費得請大連各團體方面同情後協力捐助之

第四條 本所爲督理事務進行起見得設義務職員如左

一委員長一人副委員長一人由兩公議會會長充之

一委員四人由兩公議會副會長充之

一顧問若干人由其他各團體首領推定

一監事若干人由兩公議會董事充之

第五條 本所爲實行負責掌管所內事務得僱有給薪員役如左

一書記一人事務員二人炊夫四名火夫二名更夫四名雜役二名門夫三名

以上員役之勞銀由委員長臨時酌核定之

第六條 本所開辦期間由本年陰歷冬月十五日起至來年正月末截止每日食粥時間分爲兩次第一次由午前八時起至十一時截止第二次由午後三時起至六時截止

第七條 凡入本所庇寒貧民須先由事務室掛號並將姓名籍貫年齡註冊發給庇寒食粥券順序排列其居次始得每日按時食粥

第八條 凡入本所庇寒貧民一經排定其居次不得任意自行移動及喧鬧混雜等事

第九條 凡寄宿本所之貧民起居時間每日午前七時即起午後七時安息不得任意延遲晚歸

第十條 無論寄居本所或外來貧民每日須按本所規定時間一律限在所內食粥不得領取攜回但有不得已情形經本所查實認爲必要時不在此例

第十一條 凡外來本所食粥貧民須將食粥券呈驗掛號後始得順序食粥

第十二條 每日入所寄宿與外來食粥貧民人數及日間經過情況得由事務部於當晚記入日誌並報告兩公議會

第十三條 本簡章有未妥善之處得隨條刪益之

可憐勞工遭奇禍

市內日吉町瀧川鐵工所之勞工鞠鳳山四十二歲、於十二日午後五時頃、在埠頭新設之第十號倉庫二層樓上工作中、失手自樓上墜落地下、頭撞於石臺之上、血出不止當即人事不明、急以送唐澤病院救治、生命頗極危險云

南滿洲天氣遽變 風雨雪一齊來

各地交通電話不通杜絕 大連市亦全變成銀世界

滿洲的天氣、自入冬月以來仍然暖而不寒、突於十二日夜、氣溫頓行低下、細雨紛紛、陰雲四合、寒氣乍來、涼風貶骨、未幾雨去雪來、於十三日午後、强風交作、天時益現險惡、而溫暖數日之冬天、竟怒變而爲雨雪風矣、運輸通信、竟亦因之發生故障、即以大連爲中心、而旅順金州普蘭店瓦房店皮子等地之電話不通、遞信局於十四日早朝、乃急派十一人前往各處修理、被害頗大出意料之外、旅大及大連南關嶺間之自動車、於十三日午後六時、即行停止、北來之火車、亦因風雪頗大、竟至遲到大連數刻鐘、至於上海方面來電、亦報告受害頗大云

大連市街之交通、因雪發生故障、電車常停數時間不通滿電當局、遂備自動車數輛配置於電車不通之所、爲往來乘客謀交通之便利、故十三日夜之電車、未能通行全夜間云

據關東廳若草山觀測所、關於南滿一帶天氣之劇變等情謂於四五日前、依氣壓之配置狀況觀察之、興安嶺附近之低氣壓、非常頑張、因高氣壓橫掛東蒙古傍滯於西比利亞一帶、則滿洲之天氣、因受南風之庇蔭、故天氣非常暖和、自十二日起高氣壓自東蒙古並北滿方面縱斷朝鮮、包合日本及北海道、在此圈內遊動、一方山東半島鴨綠江下流、安東附近、又出現低氣壓、故於十三日午后、在天津之南方、現出七百五十六米厘之低氣、而此低氣壓之配置狀況、正應滿洲雨季時節之現像、而大連南方因亦有低迷之低氣壓、實爲近年未有之珍現像、又因低氣壓之進路被遮斷、則遼東半島以及南滿一帶、則即雨雪齊降、而滿洲之眞寒例年皆在十二月下旬頃、十四日天氣益寒、十五日之天氣、當比十四日尤冷、十六日之後半天、始能稍見良好云

大連地方因氣溫太低而降雨雪、柳樹屯及大連間之海面竟已結氷、市外與市內之電話線、發生故障、市外線全部不通、大石橋以北長春方面、大雪急吹、火車之運轉、非常困難、午后四時長春向大石橋發之列車、消息不明、於十三日午后六時、在分水驛因雪塞途火車致與衝突之慘劇、貨車四輛當時粉碎、即死一名、負傷者有數名、而自長春發之應於十四日午前到大連之火車、竟遲延至晚六時方到大連云

爲庇寒房捐小米 供給煤炭亦減價

市內益興德執事、關懷慈善孺婦皆知、而現因庇寒所開辦在邇、故日前特在蓋平購買上等小米五十一包、除扣去運資外、決不賺錢、甘盡義務、再市內福昌厚煤炭部對於庇寒所購用之煤炭、亦決依原價供給、對慈善事業之熱心、由此可見矣、至於紅萬十字會大連分會、在東寺兒溝所設之施粥廠、以前本想利用公濟油房、然現因油房業、稍見起色、豫備年前開碾、故難借用、以是將借用福昌公司倉庫、因地點之關係、故日內將難開放、俟地點問題解決後、即行開放、濟救貧民、石道街者、係專門發放小米、其性質與庇寒所施粥稍異、故爰定於年末、再行發放、而過新年云

關東軍司令部 決定移至遼寧

駐柳樹屯軍移駐於遼陽

關東軍司令部、定於明春實行六月、移至奉天、現在柳樹屯分駐之兵、集駐於遼陽、駐撫順之軍隊、移至奉天云

西村拓務省事務官 視察沿線日程

關東廳上島屬官引導

西村拓務省事務官、於十三日視察大連市內、十四日午前七時四十分、自大連出發赴城子疃貔子窩、視察沿線各地、由關東廳上島屬官引導至奉天

△十五日普蘭店、大石橋他山、△十六日營口、湯崗子△十七日鞍山△十八日撫順△十九日奉天△廿日吉林△廿一、廿二、廿三日敦化、△廿四、廿五日哈爾濱、△廿六日昂昂溪△廿七日齊齊哈爾△廿八日洮南△廿九日四平街奉天△卅日本溪湖△卅一日安東

人員異動方針 在交互勤務

俾收爲政實效

關東廳人事異動、業已決定斷行、但此回之移動目的、惟在選拔後進之秀才、總能理解內外事情爲新進之人物方可、而且滿洲事情與日本國內之情形、兩地在勤官吏本有通曉理解之必要、因此本廳內之高等官、轉勤於日本國內勤務、在國內勤務或休職之官吏等、轉任滿洲、互相爲政、使滿洲與國內情形、兩無隔閡、收益自大、實爲一至要之問題 關東廳已在決定昇轉中者、爲藤田學務課長、和田保安課長、及乾奉天警察署長之三氏、轉入關東廳任官者、聞有御影池辰雄、田邊秀雄松田芳助、有田宗義氏之說、四氏之履歷如次

御影池辰雄氏、石川縣人、大正六年東大政治科出身、即入地方官界、其後累進、現任廣島縣學務課長高等官三等

田邊秀雄氏、大正十二年東大英法科出身、熊本縣土木課、十五年任事務官、昭和二年任地方課長、本年八月休職

松田芳助氏、盛岡高等農林學校出身、高學文官合格、曾任青森縣警視保安課長、現任岡山縣保安課長

有田宗義氏、東大法科出身爲有名之官吏云

譚翁之靈柩 改於十六回籍

十五日仍開吊

譚壽春翁靈柩本擬於十五日起運回籍、嗣以火車關係遲悞一天、改於十六日午前九時由寺兒溝寓所出發十五日仍行開吊云

在大每館開 書畫展覽會

十五六七三日

北平宛委山房、携帶古今名人精品書畫數十幀、定於十五六七之三日間、在北大山通大每館樓上、開展覽即賣會、一般好古家、盍往觀之

基青會員交誼大會

有名人演講

奧町橫街大連中華基督教青年會、自第八次徵友開幕以來、報名新舊會、踴躍入會該會爲歡迎新舊會員入會、故於本月十五日(星期日)晚七時半、開基督第八次徵友新舊會員第一次交誼大會、特請前濟南青會總幹事、第一中校校長、又赴美國歐海歐吳斯德大學卒業、及世界最古之哈佛大學、研究法律政治五年後、任美國四大女校衛勤斯理大學、萬國政治教授二年、繼則漫遊歐洲英法德等十餘國、考查各國法律政治之劉書銘氏、講演漫遊歐美之感想及各國政治之趨向、並射映電影、及他遊藝、以助餘興、但因地址關係特印入座券云

土佐町公學堂 學藝會盛況

參觀者很踴躍

大連土佐町公學堂、於十二月十四日午前九時、在該公學堂禮堂開催學藝會、是日冰天雪地、行人言苦、然而學生之父兄等、仍多冒寒而往、觀看學生表演學科、又有東西兩公議會長及各界士紳與民政署之視學等、均親臨場參觀、禮堂雖大、幾無容足之所、足見一般士紳及學生父兄、熱心獎學、亦難得該學堂之中日男女教員、循循善誘、誨人不倦云云

法院事項

△訴訟取消▽

△原告李富田外另一名被告王登傳請求執行異議金三十圓(十二、七)

△起 訴▽

△原告馬德貴被告渡邊善太郎請求欠賬欵金二十四圓六分(十二、十)

△原告孫明山被告徐慶有請求欠賬欵金二十八圓三角八(十二、十)

△原告田興福被告鄧鴻昌請求交還會錢二十二圓四角三(十二、十)

大連 祥泰義紬緞莊廣告

隆冬已屆寒氣冲人本號應時運到狐貉貂獺以及綢緞布疋呢羢雜貨男女大氅時髦斗篷旅行化粧日常用品均有大宗到貨種類豐富定價低廉如蒙惠顧無任歡迎

大連伊勢町六十番地 祥泰義綢緞莊 電話 前櫃五三八一番 批發部二一三〇番

支店西崗電話六〇二九番

白十字醫院

已故兩森良意長院所遺醫院長一席現由兩森家族合議特請日本醫學士梁世暄氏擔任每日親身診察不誤特此聲明

內外花柳眼婦小兒等科特備德國六〇六及戒煙良藥

晝夜診治 病室完備 入院隨意

院長 日本醫學士 梁世暄

西崗街九八番地菜市對過 電話三五二二番

感謝徐敬之醫士

啓者敝人家兄罹胃疾務傷等症纏淹二載雖經多方診治咸未奏効嘗遍苦藥終等石投大海幸經德記全棧徐敬之醫士診治因病下藥得脫煩苦未彌一月諸病悉避三舍今已恢復元狀因感徐醫士之妙手回春起我沈痾無以爲謝特登報以聲明

滿洲報社 劉長孝謹啓

過來人之妙術

余友過來人閩之世家當代之名士也精通數理熟諳相法凡經先生批相者無不應驗如神現寓大連伏見台東興居飯店欲一觀大連之人士如有問津者幸勿交臂失之

介紹人 文敬齋具

連陞棧廣告

本棧此番開辦興前不相同因爲擴充營業起見特租妥浪速町三番地大樓壹處通共百有餘間寬闊潔淨異常男女客客各有樓室方便寢食貴客駕臨一試便知不謬也

歡迎週到 大連市浪速町 電話七四六〇

本棧主人謹啓

應用活動電光影補助教授

最新設備 運轉手養成

短期畢業 學費低廉 專門人才 中國職員 認眞教授 嚴密訓練 注重實習 設備完善 官廳考試 保得證券 介紹職業 作事無難 建設時代 草此爲先

學費扣二成 每月一號招取新生 日學部 夜學部 (欲閱詳章請寄郵票二分)

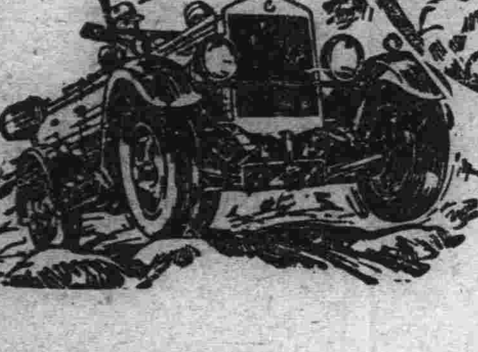

東北唯一職業學校

練習用各種汽車完全新式的

大連北大山通一四番地 日華汽車學校 電話二〇六一番

大連 西崗 新昌號紬緞莊廉價廣告

本號應時運到大宗皮貨歐美呢絨時髦大衣新式斗蓬華廠綢緞平金顧繡暨應需物品俱已搜羅完備定價劃一分外從廉惠顧諸君盍興乎來

平和街三十番地 電話 批發部長四九〇四番 零售部三八四七番

新發明 岡田式 朝日號謄寫版

發賣紀念減價十九圓八十錢 (在內、原紙、墨油、藥水、毛筆等)

川號毛筆用原紙 一百枚 金二元四角

鐵筆用原紙 四號形(特別號) 一百枚 金三元 三號形(特別號) 一百枚 金二元五角

大連市浪速町三丁目 信筒 信紙 發售 天野滿書堂文具店

電話四九九四番 三〇六番大連六三振替口座

上海王士宗大律師代表

上海美商三德洋行大連總經理處 爲收束原址另請特約代理啓事

據上海美商三德洋行大連總經理處聲稱本處前受上海美商三德洋行委託辦理大連三德洋行總經理處業務在大連浪速町二丁目七十番地開設現因自開辦以來營業虧耗不支經本處各股東議決十八年夏正七月底止已將原址收束另招特約代理查本處自辦迄今對外向無欠人款項及擔保情事所有各藥房顧主欠本處款應即分別追繳以清手續再前經理于彭年君刻已另有他就倘以後發生欠款糾葛等事當憑經手人是問一本處概不負責關於從前所用大連美商三德洋行總經理處一切收付戳記圖章一律作廢無效等情前來爲特代表登報鄭重聲明

大連 破天荒價廉石炭出售

啓者敝號運到九州石炭包銷大連山東各地煤質煙少而能耐久尤合冬令需要批發零售格外克己茲將價目列後分銷面議

一、塊炭每一噸金拾四圓參拾錢

一、中塊炭同 同

一、切込炭每一噸金拾二圓參十錢

一、粉炭同 金拾圓零八十錢

大連市初瀨町九番地 廣義號主人孫鏞謹啓 暫借電話二一〇六三番

出售住宅樓房

茲有樓房花園住宅一所坐落大連市南山麓櫻町七十番地出賣如有購者請至大連監部通晋孚銀號接洽可也

營業科目

鑄造 活字 空鉛 水線 鉛條

販賣 印刷機械製本機械及其他一切印刷材料

樣本價表函索即寄

大連市吉野町三十四番地

松浦屋印刷所

電話長三五三八番 振替大連四七二九番

同昌紬緞莊

大連奧町五十番

新到北口各種粗細皮貨歐美新式呢絨嗶嘰男女兩衣大氅 高亭唱片唱機華洋貨物無不備齊廉價劃一歡迎 駕 滋

電話四五〇二

大陸醫院

診治科目 內外科 花柳科 泌尿生殖器科 產婦科 皮膚科 眼科 耳鼻咽喉科 小兒科 病室完備 入院隨意

院長唐斌儒

地址西崗街菜市東門外玉成桂店南隔壁 電話八九六二番

大山野蔘 淨重七兩五兩四兩 存貨豐富陳列店內

靈效良藥 中西藥品自製良藥 批發零售格外克己

貨眞價實 各種貨物俱要珍重 函定面購取價廉發

歡迎參觀 內外淸潔任意參觀 非但歡迎招待週全

聘到名醫 數位名醫專理兩科 出診門診不取脈禮

大連市西崗街二一〇五番地

中西藥品批發零售商 華興大藥房

呼出電話七九五一番

經濟

關東州內水產界 逐漸發展趨勢

本年產額達三百五十萬元 較去歲增加百三十四萬元

關東州之水產業、逐年發展、比至最近關東廳當局、又撥設立水產會之機關、因是一般漁業者、又有相待漁業之獎勵、故該會必有逐日活躍之趨勢、而發動機船之新造貸付、並其他有形無形之獎勵、致從業者發多一日、而生產額亦隨之而增加、查大運民政署管內、在民國十七年中之魚市場交易數量、爲三百二十一萬二千貫、價格金二百七十一萬七千四百圓、比較十六年中增加八萬一千五百貫、金額增加五萬一千元、對此本年度至十一月末日之交易額、已達四百八十萬八千五百貫、價格爲二百七十萬七千元、依其趨勢推測之、十二月中之水產收獲預想、以去年十二月及本年十一月參酌之、能有五十萬貫之譜、金額能有三十五萬元、再將十一月以前之數量加算之、本年度總計水產額實達五百三十萬八千貫金額爲三百五十萬圓、若與去年中之水產額比較之、數量增加二百十萬貫、即百分之六十五、價格增加金百二十四萬圓、即百分之三十六、兩相比較價格金比數量增加率減少之原因、蓋係鯛等之高價品、漁獲者減少、一方面又因雜魚類之低價品、出產者增多之所致、茲將去今兩年之產魚數及金額列表如下

	數量	金額
△去年	三、六三七千貫	一、七六八千圓
△本年至十一月	四、六〇六千貫	一、九五九千圓

觀上表中數量約增加七成四分、金額約增加一成、至於漁業船數及發動機船數、去年日本人四十、華人三十二合計七十二隻、本年度日本人四十九、華人三十九、合計爲八十八隻、比較去年增加十六隻、至於向其他方面出漁船、去年七十六隻、本年尙減少六十五隻云

錢粮商情

特產市場、十四日朝開行時、依然無事何等新材料、結果僅於平凡無味中而散市、大豆空氣不佳、尙保平穩、豆餅亦極平穩、高粱呈焦付之商況、而高粱則却平穩區區當日之生產豆餅數、爲九萬片、開業油坊三十三家

△商品前塲、㈠次第低落、據産地方面之報告、綠紅及藍扛各低二分之一、至於其他各月限、亦皆低落二厘之數

△錢鈔市場、海外材料、倫敦銀塊、二十二片二分之一、期貨二十二片十六分之九、紐約四十九仙、孟買銀塊五十兩四分之一、滙煙六十九兩八十滙申七十一兩九十、上海標金四百十三兩三、低至四百三十二兩、當時之銀價看低落云

大汽並大商 低減海運費

本月十日規定

最近近海各方面之航路、船舶極爲增加、大連汽船並大阪商船兩會社、對於滿鐵之聯絡貨物、運費率已於十日規定低落如左

△大連汽船之規定

一、自大連至上海、青島、天津間、運費率中上海間運費

△每豆粕百斤廿五錢改爲十八錢

△粮物及種子類落花生百斤五十五錢改爲四十錢

△其他二十二錢改爲十八錢

△豆餅十六錢一

△穀物種子種子落花生三十錢改爲二十錢

△其他十五錢改十錢

△大阪汽船之規定

一、對於自大連至門司關下關、神戶間運賃率

△豆餅十二錢改十錢

△太豆小豆雜穀十四錢改十二錢

△麩、糠、蕎麥、胡麻、大麻子、小麻子、蘇子、棉實、葵花實混合飼料、撒餅袋入豆餅、硫安、骨粉各十六錢十四錢

觀上列兩表中、每百斤有二分之低減云

營口十一月中 油房製餅調查

二十三家中開業僅九家

營口方面在十一月中之華人油坊業者二十三家中、開業者九家、休業者十四家、至出產之豆餅額、大付十一萬七千片、小付五千七百片、茲將其家數分別於左

油坊名	上月製造	累計
玉盛發	—	50,000
東永茂	9,000	37,000
鼎新昌	20,000	29,000
永和祥	15,000	160,000
興懋東	—	80,000
義昌愼	—	173,000
振義生	—	85,000
原發合	—	135,000
天生原	—	135,000
裕興盛	—	134,000
興懋長	—	50,000
興源長	—	173,000
世昌德	—	60,000
東記	43,000	192,000
振德	10,000	133,000
新茂興	—	1,000
以上大付		
利豐德	2,100	27,800
新茂興	1,500	6,500
宏昌厚	—	1,200
源誠興	1,000	5,400
鴻興長	—	—
永生德	—	60,000
信昌	—	1,600
公合利	1,100	6,000
以上小付		

本月十三日限 鈔票已兌交

較上月減少

大連錢鈔市場之鈔票、其十二月十三日限、已於十二日之前塲兌交矣、受渡額爲三百五十三萬圓、此項總代金二百八十三萬四千五百九十圓、標準價格八十圓一角、與前期十一月二十八日限比較之、受渡額減少二萬圓、總代金減少四萬四千四百六十圓、標準價格低落八角、該期中之高價八十一圓六角五分、低價八十圓、相差爲一圓六角五分、其主要之買賣雙方如下（單位千圓）

▲賣方

商號	數額
東永茂	二〇
雙聚福	八〇
福順義	三〇
永衡	一一〇
義成信	六〇
三井三	一三〇
裕昌源	三〇
德和成	二〇

▲買方

商號	數額
儲蓄	三五〇
泰信	三一〇
泰記	二七〇
雙盛泰	五〇
山田	三〇〇
福順	二〇
益發和	五〇
義升福	五〇
裕記	三〇
同順盛	五〇
東裕	六〇
德泰	八六〇
東順盛	三〇
山本	九七〇
山左	四〇
協和棧	二〇

東北花生年產額統計

產約百萬石輸出達三百萬兩

東北產花生之地、以南滿爲最多、尤且以普蘭店附近爲產地之中心、最近每年產額約達百萬石、今列關東州內栽培花生之地積數量如左（單位地積公畝、收穫量石）

民國	地積	收穫量
十三年	二、〇二九、四八一	五〇八、七七〇
十四年	二、〇一三、六四一	六三〇、七一四
十五年	二、五八六、六四〇	七三一、七二二
十六年	三、一七三、七四六	九六七、七四一

由上表觀之、可知產額連年增加、其中除各產地以之供食物、消費多許外、其餘皆運至大連、一部分供食用、一部分則以之製油、其大部分則運至香港、廣東、美國英國日本各地、近來運往歐洲者日見增加尤可注目者也今列十三年以來每年輸出額如左（單位數量擔價格兩）

民國年次	數量	價格
十三年	二五五、一五七	一、一〇〇、七二六
十四年	二四八、〇〇四	一、九〇八、八四八
十五年	一五一、七三七	八五一、六〇九
十六年	五五二、〇七四	三、二六二、七四七
十七年	四六二、七五四	三、二六三、五三五

再觀上表、可知十六年以來輸出額之增加、然我農民於收賣上無團體之組織、與輸出貿易業者（以日人爲多）之出易時、常受其任意操縱、且聞日商方面、更有組織輸交組合之說、則其勢力必更有加云

全滿輸入組合 十一月狀況

放貸較前增加

據滿鐵輸入組合會之調查、十一月中全滿各地輸入組合貸出額爲百二十七萬七千七百十九圓、比較十月中增加一萬三百九十七圓、月末貸借殘餘額爲二百六十六萬六千六百十九圓、茲將十一月中各地組合之商品別輸入地別及貸付別示之如下

△組合別貸付額

各地別	金額（圓）
大連	三六九、五五五
旅順	一七、九八三
營口	五〇、六一五
鞍山	八七、九四九
遼陽	八九、六六九
奉天	一六〇、五五九
撫順	九三、九六四
本溪湖	一三、七〇一
安東	八二、九〇九
鐵嶺	五七、一八五
四平街	六〇、四〇七
長春	八七、八一〇
哈爾濱	九八、七八〇
吉林	六、五七九

△商品別貸付額

商品	貸付高（圓）
米雜穀薪炭	一四六、一三五
吳服類	一〇五、四三〇
和洋雜貨	一〇四、二四三
小間物化粧品	八〇、〇三二
建築材料	七四、九五五
金物機械	七〇、〇四五
食料雜貨	六五、五〇一
書籍文房具	六五、一〇七
和洋酒煙草	六一、三八二
綿糸寸棉花	五五、一一六
皮革靴履物	五一、一四一
毛織物	三八、六三四
世帶道具	三一、二七四
菓子及製菓原料	二九、二七〇
蔬菜果實	二八、五九二
玩具運動具寫眞機	一七、七三二
麻袋	一〇、〇五六
砂糖	一九、五二六
時計貴金屬	一三、六六〇
綿糸布	三、〇四五
其他	一二四、七〇〇

麥麵出境法

以三省爲限

吉省當局前以對俄與軍後、軍民需用麥麵甚關緊要、當定辦法禁止麥麵運出省境、業誌各報現在特區行政長官公署、據各火磨請求變通辦法、乃咨准吉林省政府對於外銷麥麵、准以遼吉黑三省爲限云

粮石價格之跌落

吉林省城各糧石市塲、前數日各種價格非常擡高、如元豆每斗三百一二十吊、紅糧二百二三十吊、小米四百四十五吊、其餘雜糧價格、亦甚昂貴、現在四鄉農禾業已收穫、均向該市出售、故最近糧價忽落、元豆每斗二百九十吊上下、紅糧一百八十餘吊、小米三百八九十吊、其他雜糧亦隨跌落、人心稍見安穩云

鮮銀截至九日

紙幣發行總額

朝鮮銀行截至月之九日之發行總額如下

發行總額	一二四、四〇六、七四四圓
正貨準備	六四、四二八、五三七圓
保證準備	三、九九七、八三三圓

鳳城市面 錢法之吃緊

官銀放欵接濟

鳳城官銀分號奉總號之章、放貸借欵、以資流通錢法、而濟市面、茲聞該號所貸之欵、月息僅一分六厘、惟借貸者、須爲建殷妥實之商號始可貸予云

又鳳城之借貸率多以大豐爲期、今歲市面蕭條、飛行低賤、大爲無得、遂致錢法吃緊、凡借貸者、均屬維艱云

商情（十二日）

特產行市

期	開行	最高	最低	散行
十二月末	六四七〇	六四七〇	六四六〇	六四六〇
一月末	六五三〇	六五三〇	六五一〇	六五三〇
二月末	六五八〇	六五八〇	六五七〇	六五七〇
三月末	六六四〇	六六四〇	六六三〇	六六四〇
四月末	六七〇〇	六七〇〇	六六九〇	六六九〇
所成數	七十八車			

▲豆餅

期	開行	最高	最低	散行
一月限	二一八五	二一八五	二一八五	二一八五
一月限	二一九〇	二一九〇	二一八五	二一九〇
二月限	二一九〇	二一九五	二一九〇	二一九五
三月末	二二〇五	二二〇五	二二〇五	二二〇五
四月末	二二三〇	二二三〇	二二三〇	二二三〇
所成數	五萬千一箱			

▲豆油

期	開行	最高	最低	散行
一月限	一七六五	一七六五	一七六五	一七六五
二月限	一七六五	一七六五	一七六五	一七六五
所成數	三千五百箱			

▲高粱

期	開行	最高	最低	散行
十二月末	四三五〇	四三六〇	四三五〇	四三六〇
一月末	四三〇〇	四三〇〇	四一九〇	四一九〇
二月末	四三一〇	四三一〇	四三〇〇	四三〇〇
三月末	四三五〇	四三五〇	四三五〇	四三三〇
四月末	四三八〇	四三八〇	四三七〇	四三七〇
所成數	四十六車			

包米　未安

▲大豆（後塲）

期	開行	最高	最低	散行
十二月限	六四五〇	六四六〇	六四五五	六四五五
一月限	六五三〇	六五三五	六五三〇	六五三〇
二月限	六五七〇	六五九〇	六五八〇	六五八〇
三月限	六六三〇	六六四〇	六六三五	六六三五
四月限	六六九〇	六七〇〇	六七〇〇	六七〇〇
所成數	百四十車			

▲豆餅

期	開行	最高	最低	散行
一月限	二一八五	二一九〇	二一九〇	二一九〇
所成數	二千片			

▲豆油

期	開行	最高	最低	散行
二月限	一七六五	一七六五	一七六五	一七六五
所成數	五百片			

▲高粱

期	開行	最高	最低	散行
十二月限	四三六〇	四三五〇	四三五〇	四三五〇
一月限	四三〇五	四三〇〇	四三〇〇	四三〇〇
二月限	四三〇〇	四三〇〇	四三〇〇	四三〇〇
三月限	四三五〇	四三四〇	四三四〇	四三四〇
四月末	四三九〇	四三九〇	四三九〇	四三九〇
所成數	三十二車			

▲大豆

現貨前塲

混保大豆（帶皮）	六四七〇	六四六〇
混保大豆（不帶皮）	—	—
所成數	五十車	
普通大豆（帶皮）	二二七五	二二七五
普通大豆（不帶皮）	—	—
所成數	二車	
豆餅	二一七五	二一七五
所成數	一萬六千片	
豆油	一七八〇	一七八〇
所成數	二千四百箱	
高粱	四二八〇	四二六〇
所成數	二車	

錢鈔行市

近期	八〇三五	八〇三五	八〇三五
遠期	八〇三五		
所成數（近期遠期）	七十七萬圓		

現貨交易（單位錢）

	銀對金	銀對洋	金對洋
九時	八〇三五	二四八〇	一四二六五
十時	八〇三五	二四八五	一四二九五
十一時	八〇三〇	二四九〇	一四三一〇
十二時	八〇三〇	二四九五	一四三一五
所成數	銀對金 三萬一千圓	銀對洋 一四萬千圓	
二時半	八〇三五	二四九五	一四三一五
三時半	八〇三五	二五〇〇	一四三〇〇

十二日開行 八〇三〇　最高 八〇三〇
廿八日 最低 八〇三五　散行 八〇三〇

滙兌行市

倫敦銀塊	三二片二分一
同期貨	三二片十六分九
紐約銀塊	四九仙〇分〇
孟買銀塊	五二留比四分一
美英滙兌	四弗八仙十六分一
日美滙兌	四九弗〇分〇

橫濱棉絲

	前塲	
十二月	二六七〇	—
一月	二五五〇	—
二月	二五三〇	—
三月	二四六〇	—
四月	二四一〇	—

印度麻袋

綠扛	三四留比三分一
藍扛	三六留比十六分九
滙兌行市	一三四留比四分三

市場電報

▲大阪棉絲

前日限	前塲開行	前塲收
十二月限	一九三〇〇	一九一四〇
一月限	一九二六〇	一九二二〇
二月限	一九三四〇	一九三五七
三月限	一九三七〇	一九三三〇
四月限	一九四七〇	一九四一〇
五月限	一九五五〇	一九五〇〇
六月限	一九六〇〇	一九五〇〇

（接第八面）

森 史翼 陶盛世 馬元良 許爲霖 賀福泉 徐枕康 趙世傑 劉漢章 馬雲譚 金玉泉 劉居正 王正元 傅家繹 曾慶璋 趙贊忱 佟芳 王魯谷 振寰 鄭潤成 荊殿五 王海峰 王紹琛 閻奎麟 王儒 池景濤 馬廣年 蕭文藻 吳隆昌 蘇炳文 張昭英 劉漢裔 韓景雲 趙伯俊 王家祥 楊占山 張季臣 汪文熙 李久緒 陳輔陞 吳福誠 崔榮陞 劉振聲 胡鳴清 關祥安 許德振 丁蘭昇 王履中 李天賓 宋德玉 梁岩 孫鴻志 張全澤 崔福坤 溫酪德 萬錫瑋 江鴻昌 王福維 于鳳樓 王治閣 石景安 胡文藻 唐鳳甲 陳紫瀾 張文清 富有之 趙錫慶 蔡亞民 謝珂 鄒召棠 馮文洵 李煥庭 夏俊章 董賡垚 李樹茂 李春榮 徐霖 宋文郁 張玉斑 王文閣 李恩榮 高乃濟 張海嵐 羅惠 張貽燕 韓朝棟 潘殿保 崔伯山 田玉山 王多文 王運驥 劉錫慶 張錦波 胡溉群 劉潤川 王義 王爾聰 沈韶堺 賈尊 劉善錡 汪維城 張家璐 金在鎔 崔文瑞 吳玉成 趙梓安 郁霈 劉之墉 趙壽 龍慶春 厲國光 李馨山 劉毅父 何丕襄 劉燮 譚玉振 趙仲仁 常宗信 楊玉山 馬延勳 陳長釗 伊貴 張繼忠 董玉林 喬翰墉 王陞錫 張樹珊 趙慶墉 張景揚 楊克勤 富連明 陳裕恭 高運海 李逢春 楊實源 田中琦 唐乃塋 高元 張仁序 陶際唐 莫嵩岫 于廣春 卜世璞 劉榮滌 高其達 蓋春華 馬士清 陶盛壽 梁壽 馬全福 王吉昌 陳昭卓 亢樞垣 董學昌 白雲鵬 律長庚 祝瀛洲 袁慶恩 苗文瑞 楊珍 李俊堂 王永陞 史毓 魏長林 程志遠 陶貴祥 許策安 宋繼唐 李有田 王宗周 王葆珣 王鐸 李廣德 吳煥新 吳家穀 張文源 張振寰 賀殿元 趙煥章 劉延昌 劉之俊 吳常林 徐大年 徐國順 王鐵民 陳宗昌 栗鍾華 孟慶豐 關壽長 張榮麟 金在鎔 張柏齡 張德發 陶炳然 劉俊民 王華國 呂維炯 李煥亭 楊緒文 竇聯芳 閔鵬鈞 趙希龍 高廣謙 張景儒 關連和 王迺賡 王高繼賢 張佩琳 呂振邦 孫煥章 段瑞 商琪蘭 孫安橫 世嘉 林福山 黃聲駿 張錫璧 張景揚 楝炳珊 劉瑞 張東塈 張仁溥 張延爵 崔紫桂 鄭蔚儒 李永新 朱光炬 于學道 于毓烈 李文選 林國楨 宮泮清 耿耀 張明新 鄭友賢 戴銓熙 苑照光 賈元植 莫金瑞 馬文魁 郭福泰 劉世芳 佟綸勳 李士名 孫峻亭 白貴福 陶金生 管良偉 陸森恒 劉滙 朱福庭 王國寶 宋立魁 王文魁 黃嘉金 甯田 趙樹田 張迪仲 張星桂 董遇春 張朝墉 楊香秋 關賡平 馮舜生 田雨霖 趙聘三 孫潤庠 張伯英 朱

清華 張賽琦 王賓章 任國英 王錫綸 姚炳南 楊國慶 韓國珍 敖金璋 王蘊田 王仲元 馬子久 孫幻 由永修 王占山 李子厚 齊滌泰 閻守維 曲文潭 馬庶蕃 孫顯卿 常蔭廷 劉鳳池 邵仲康 劉景沂 王者賓 李維周 高翔 兆霖峰 陳紹禮 陳子源 馮廣有 王明倫 馬香圃 趙壽金聲 程秉衡 王伯岩 李嵩林 王景山 程紹源 潘萬超 王杜 玉春 邵麟 鍾祺 王壽山 常永春 齊學禮 顧孟蓁 沙淩川 喬振聲 許常英 李樂山 張有 魏廷寅 楊魁元 諒英多 高蔭棠 朱世昌 王自新 張景儒 申德服 朱冠卿 朱吉祥 宋佩文 楊致熙 鄭繼周 朱席珍 安景文 郭清 王承顯 蒼書勛 吳嘉謨 牛清山 盧蔚陵 韓蔭軒 張選三 李長庚 翟克欽 賁耀東 齊季昌 齊倚仁 劉裕祿 李洗塵 王德林 李東圃 岳維川 畢贊華 楊樹人 呂運惠 彭文中 敖慶喜 黃居九 汪松年 嚴紹泉 劉煥章 滕亦朋 趙繼周 赫文衡 趙顯堂 楊冠周 徐長熙 姜興岵 邱振倫 林維翰 呂嶓溪 張志新 吳鎮 孟憲孔 吳士俊 占元 朱萬選 申成英 王鴻圖 王仲勳 楊舉州 王守忠 邵邦翰 林凱 托克 塔稷勒 圖們 滿達胡 普樂布 鮑門德 春德 劉國璽 鐘毓清 劉鏡濤 鄧延壽 龍作藩 戴策勳 趙慶墉 鄭禮 嚴壽臣 （女界）姚允治 關朗軒 崔淑範 王劉淑貞 申民强 趙秀儒 汪孫振華 楊奐玉如

拜泉

段耀先 吳松林 柴樹勳 易振武 祭宗漸 梁子豐 楊子平 馮潤章 彭金山 范慰田 馮毓亭 林慶春 劉兆和 孟喜祿 趙樹森 谷紹忠 蔡慶霖 王琛芝 高元福 唐寶玲 苗經瑞 王樹華 郭恩澤 干興泉 鐵子貞 高巍 傅春山 高尚志 劉兆清 薛雲樓 于霖生 劉瀛文 王金方 命萬昇 張功德 郁蔭田 王修慶 郁春馥 南廷芳 丁作辰 毓芳 陸貴 宋廉生 羅壽 丁作寅 李毓琨 田鳳儀 李山 劉希奇 李龍超 王修之 邢樹寶 江宗海 王澤溥 毓珍 李茂林

熱河

湯玉麟 姜承業 佟德一 張子良 李贊廷 鍾萬金 高清 劉葆慶 孫澤周 崔蔭階 順 沺佐榮 龍家啓 維新 富春 孟昭田 張賁良 劉香九 周毓鋅 張從雲 石文華 楊璞 董福亭 孫公諾 崔新五 寶懋芳 梁國棟 趙國增 張物宸 李樹春 鄔克莊 李元著 忠訒齋 李宗元 馬夢吉 高治 賈如誼 嘉允恭 周子羁 王煥金 鼎臣 趙振綱 姜過昌 房學 郭鼎九 劉少庠 賈星霆 王毓珊

泰華樓菜店啓事

逕啓者本樓菜業多年三層荷蒙各界光顧無任銘感茲爲樓房周圍一百餘間一切工程俱照西式屋電燈輝煌奇山衞生有冬暖夏涼之品不設清雅可觀實與衞生有裨當此秋序氣候正宜宴客之時完全備是重將各屋陳列更添新彩煥然一新包辦應時非惟壺善畫菜用室役伺候非常殷勤如蒙各界諸君烏酌燕聚歡迎之至恐未周知特此廣告

大連市監部通二丁目八十一號 電話三五二七 四六七一 七七五七番

上海大戲院

陽曆十二月十日起映
應觀衆之要求二次來連
封神榜之一古裝偉大名片
哪吒鬧海
（明星顧寶蓮主演）

守兒 請

明星大戲院

陽曆十二月十日開映
誰是盜
武俠冒險奇情佳片
（大中華百合公司新出品）

小英雄劈山救母

▲天兵天將呼風喚雨飛砂走石之大鬭法……
▲騰雲駕霧千變萬化王母娘娘八仙之大會宴……
▲豬八戒講和▲孫行者作保▲小英雄母子團圓
大中國影片公司出品
大明星小朋友主演…顧寶蓮
導演…顧無爲
▲上海大戲院不日開演▼

上海大戲院預告

大世界戲院

西崗
今日開演
九曲黃河陣
大華影片公司出品
驚天動地古裝巨片
是日由津特請來男女十八人
早晚加演新洛子戲
登台表演

度量衡測量器製造修理販賣

此次新修正度量衡之法規已告落成、能力既大故價値低廉減在可稱首屈一指並承辦滿洲各國度量衡器之殼碼
大連惠比須町五十八番地
水上洋行
電話六九四二一番

線球與手套

製備多數照本賤賣
監製發售
三鈴洋行
大連市沙河口 電話九四七五番

介紹 仁濟醫院徐副院長最新發明 戒藥丸

前見滿洲報廣告大連市東關街仁濟醫院副院長徐春華先生發明一種戒煙丸當即購服果然見效不想安然戒除用亦爲病者介紹焉（想隱名）同

本社電話
編輯部 七五一三
本埠訂報 四〇四二
社長室 二一八一四

齒科 早川醫院

院長 早川高志
大連市西通三十九番地
電話三九七一番

●●馳名全國五十餘年婦女第一聖藥
上海韓奇逢大號黑雞白鳳丸眞樣

專治經血不調赤白帶下輕者半打全愈
虧血癆病之藥速服黑雞白鳳丸百發百中凡患經血各病一
子女腰腿腹痛心忙心跳或年久不孕育子宮寒冷
凍服此藥百發百中有立竿見影之功以湯藥雪之效
試其效力便知
定價每打四十元每盒四元
遼寧小西關祠堂對門
韓奇逢藥房分發行
總發行上海四馬路韓奇逢藥房
中和里韓奇逢藥房
鐵嶺樓西韓奇逢藥房
哈爾濱道外正陽街西頭韓奇逢藥房

陽萎早洩 新法治療

夫賦於人以無上之歡樂、而不能享之、其可惜爲何如乎、以謂無上歡樂者何、即男女性間愛情是也、世人往往因有生殖器病之故、致夫婦間缺乏美滿愛情、且不能育可愛之子女、坐使大好家庭變成絕域、其一種淒涼之狀、誠有令人不堪言聽者、設如有人於此、生平積得財萬貫、然因無後、一旦撒手、隨至若大家財、無人承受、小則斷絕一生之血統、大之延爲己國之厥兆、而爲生之慘事孰有過於此者乎、現在世界日進於文明、而醫藥一道、雖已漸見發達、然於男子生殖器病之療法、猶無何等之實效、患者每將無數之金錢、浪擲於無效之醫藥、或陷於迷信、祈禱神佛、終鮮效驗、不過增加懊悶而已、本院見及於此、不忍坐視、對於新症苦心研究、參考多年、始達到完全收效之目的、所用之法、均係歐美最新發明者、如電械療法、眞空療法、注射療法、服藥療法等諸法合用、雜能特別收效、馬上見功、今世界全球各國大醫生、對於醫治性病之新法者、不出本院所用諸法之外也、本院專醫男女性病、如青年早婚、發育不全、或房事過度、手淫斷喪、所致各種病症、如男子陽痿、遺精、早洩、淫性減退、房事無能、精液缺乏、生殖無力、陽萎縮小、子嗣艱難、神經衰弱、四肢痠痛、女子身體虛弱、不能生育、性慾減退、或萎縮之等症、無論新久、如何陳重、一經本院新發治療、立見奇大奇功、在最短期內、保可痊癒、永無復發之虞、其收效之迅速、出人意外、靈驗之無比、爲空前所未有、患者務來一試、便知言之非謬也乎

而花柳一症、亦是因性慾惡念發生、不避危險去詢花問柳、因在花柳巷所染者、故命名爲花柳病也、如梅毒、淋症、橫痃、下疳等症、此症一經感染、不但本身受無窮之痛苦、而對於家庭之中妻妾子女、以難免受其傳染、甚者有斷嗣絕種之患、如不擇醫療治、其不一誤再誤、後患何堪設想、本院對於以上各症、均有專門醫生擔任、新法根本治癒、收效非常迅速、一經醫癒之後、永無復發之虞、茲因新張開幕、優待患者起見、將醫藥各費一槪特別從廉、患者速來醫治、莫失此好機會也

每日 上午九點至 下午八點止

蒿田醫院謹啓

遼寧小西關大街上頭路南樓房
茂林寶館對門